

VEVOR

Upgrade · The Home Creator Way

Drywall Sander





Model: DMJ-700A-1FT

Model: DMJ-700A-1FT



This is the original instruction, please read all manual instructions carefully before operating. VEVOR reserves a clear interpretation of our user manual. The appearance of the product shall be subject to the product you received. Please forgive us that we won't inform you again if there are any technology or software updates on our product.

Safety Notes

	Warning-To reduce the risk of injury, user must read instructions manual carefully.
	WEAR EYE PROTECTION: Always wear safety goggles or safety glasses with side shields.
	WEAR HEARING PROTECTION: Always wear hearing protection.
	WEAR RESPIRATORY PROTECTION: Always wear respiratory protection.



CORRECT DISPOSAL

This product is subject to the provisions of European Directive 2012/19/EU. The crossed-out wheeled bin symbol indicates that this product must be disposed of separately from household waste in the European Union. This applies to the product and all accessories marked with this symbol. Products marked as such may not be discarded with normal domestic waste but must be taken to a collection point for recycling electrical and electronic devices.

General power tool safety warnings



WARNING: Read all safety warnings, instructions, illustrations and specifications provided with this power tool. Failure to follow all instructions listed below may result in electric shock, fire and/or serious injury.

Save all warnings and instructions for future reference.

The term "power tool" in the warnings refers to your mains-operated (corded) power tool or battery-operated (cordless) power tool.

Work area safety

1. Keep work area clean and well lit. Cluttered or dark areas invite accidents.
2. Do not operate power tools in explosive atmospheres, such as in the presence of flammable liquids, gases or dust. Power tools create sparks which may ignite the dust or fumes.
3. Keep children and bystanders away while operating a power tool. Distractions can cause you to lose control.

Electrical Safety

1. Power tool plugs must match the outlet. Never modify the plug in any way. Do not use any adapter plugs with earthed (grounded) power tools. Unmodified plugs and matching outlets will reduce risk of electric shock.
2. Avoid body contact with earthed or grounded surfaces, such as pipes, radiators, ranges and refrigerators. There is an increased risk of electric shock if your body is earthed or grounded.

3. Do not expose power tools to rain or wet conditions. Water entering a power tool will increase the risk of electric shock.
4. Do not abuse the cord. Never use the cord for carrying, pulling or unplugging the power tool. Keep cord away from heat, oil, sharp edges or moving parts. Damaged or entangled cords increase the risk of electric shock.
5. When operating a power tool outdoors, use an extension cord suitable for outdoor use. Use of a cord suitable for outdoor use reduces the risk of electric shock.
6. If operating a power tool in a damp location is unavoidable, use a ground fault circuit interrupter (GFCI) protected supply. Use of a GFCI reduces the risk of electric shock.
7. Power tools can produce electromagnetic fields (EMF) that are not harmful to the user. However, users of pacemakers and other similar medical devices should contact the maker of their device and/or doctor for advice before operating this power tool.

Personal Safety

1. Stay alert, watch what you are doing and use common sense when operating a power tool. Do not use a power tool while you are tired or under the influence of drugs, alcohol or medication. A moment of inattention while operating power tools may result in serious personal injury.
2. Use personal protective equipment. Always wear eye protection. Protective equipment such as dust mask, non-skid safety shoes, hard hat, or hearing protection used for appropriate conditions will reduce personal injuries.
3. Prevent unintentional starting. Ensure the switch is in the off-position before connecting to power source and/or battery pack, picking up or carrying the tool. Carrying power tools with your finger on the switch or energizing power tools that have the switch on invites accidents.
4. Remove any adjusting key or wrench before turning the power tool on. A wrench or a key left attached to a rotating part of the power tool may result in personal injury.
5. Do not overreach. Keep proper footing and balance at all times. This enables better control of the power tool in unexpected situations.

6. Dress properly. Do not wear loose clothing or jewellery. Keep your hair, clothing and gloves away from moving parts. Loose clothes, jewellery or long hair can be caught in moving parts.
7. If devices are provided for the connection of dust extraction and collection facilities, ensure these are connected and properly used. Use of dust collection can reduce dust-related hazards.
8. Do not let familiarity gained from frequent use of tools allow you to become complacent and ignore tool safety principles. A careless action can cause severe injury within a fraction of a second.
9. Always wear protective goggles to protect your eyes from injury when using power tools. The goggles must comply with ANSI Z87.1 in the USA.
10. It is an employer's responsibility to enforce the use of appropriate safety protective equipment by the tool operators and by other persons in the immediate working area.

Power tool use and care

1. Do not force the power tool. Use the correct power tool for your application. The correct power tool will do the job better and safer at the rate for which it was designed.
2. Do not use the power tool if the switch does not turn it on and off. Any power tool that cannot be controlled with the switch is dangerous and must be repaired.
3. Disconnect the plug from the power source and/or remove the battery pack, if detachable, from the power tool before making any adjustments, changing accessories, or storing power tools. Such preventive safety measures reduce the risk of starting the power tool accidentally.
4. Store idle power tools out of the reach of children and do not allow persons unfamiliar with the power tool or these instructions to operate the power tool. Power tools are dangerous in the hands of untrained users.
5. Maintain power tools and accessories. Check for misalignment or binding of moving parts, break-age of parts and any other condition that may affect the power tool's operation. If damaged, have the power tool repaired before use. Many accidents are caused by poorly maintained power tools.
6. Keep cutting tools sharp and clean. Properly maintained cutting tools with sharp cutting edges are less likely to bind and are easier to control.

7. Use the power tool, accessories and tool bits etc. in accordance with these instructions, taking into account the working conditions and the work to be performed. Use of the power tool for operations different from those intended could result in a hazardous situation.
8. Keep handles and grasping surfaces dry, clean and free from oil and grease. Slippery handles and grasping surfaces do not allow for safe handling and control of the tool in unexpected situations.
9. When using the tool, do not wear cloth work gloves which may be entangled. The entanglement of cloth work gloves in the moving parts may result in personal injury.

Service

1. Have your power tool serviced by a qualified repair person using only identical replacement parts. This will ensure that the safety of the power tool is maintained.
2. Never service damaged battery packs. Service of battery packs should only be performed by the manufacturer or authorized service providers.
3. Follow instruction for lubricating and changing accessories.
4. Do not modify or attempt to repair the appliance or the battery pack except as indicated in the instructions for use and care.

Drywall sander safety warnings

Safety Warnings Common for Sanding Operations:

1. This power tool is intended to function as a sander. Read all safety warnings, instructions, illustrations and specifications provided with this power tool. Failure to follow all instructions listed below may result in electric shock, fire and/or serious injury.
2. Operations such as grinding, wire brushing, polishing or cutting-off are not recommended to be performed with this power tool. Operations for which the power tool was not designed may create a hazard and cause personal injury.
3. Do not use accessories which are not specifically designed and recommended by the tool manufacturer. Just because the accessory can be attached to your power tool, it does not assure safe operation.
4. The rated speed of the accessory must be at least equal to the maximum speed marked on the power tool. Accessories running faster than their rated speed can

break and fly apart.

5. The outside diameter and the thickness of your accessory must be within the capacity rating of your power tool. Incorrectly sized accessories cannot be adequately guarded or controlled.

6. Do not use a damaged accessory. Before each use inspect the accessory such as pad for cracks, tear or excess wear. If power tool or accessory is dropped, inspect for damage or install an undamaged accessory. After inspecting and installing an accessory, position yourself and bystanders away from the plane of the rotating accessory and run the power tool at maximum no-load speed for one minute. Damaged accessories will normally break apart during this test time.

7. Wear personal protective equipment. Depending on application, use face shield, safety goggles or safety glasses. As appropriate, wear dust mask, hearing protectors, gloves and workshop apron capable of stopping small abrasive or work piece fragments. The eye protection must be capable of stopping flying debris generated by various operations. The dust mask or respirator must be capable of filtering particles generated by your operation. Prolonged exposure to high intensity noise may cause hearing loss.

8. Keep bystanders a safe distance away from work area. Anyone entering the work area must wear personal protective equipment. Fragments of work piece or of a broken accessory may fly away and cause injury beyond immediate area of operation.

9. Position the cord clear of the spinning accessory. If you lose control, the cord may be cut or snagged and your hand or arm may be pulled into the spinning accessory.

10. Never lay the power tool down until the accessory has come to a complete stop. The spinning accessory may grab the surface and pull the power tool out of your control.

11. Do not run the power tool while carrying it at your side. Accidental contact with the spinning accessory could snag your clothing, pulling the accessory into your body.

12. Do not operate the power tool near flammable materials. Sparks could ignite these materials.

13. Do not use accessories that require liquid coolants. Using water or other liquid coolants may result in electrocution or shock.

Kickback and Related Warnings

Kickback is a sudden reaction to a pinched or snagged rotating pad or any other accessory. Pinching or snagging causes rapid stalling of the rotating accessory which in turn causes the uncontrolled power tool to be forced in the direction opposite of the accessory's rotation at the point of the binding. For example, if a pad is snagged or pinched by the work piece, the edge of the pad that is entering into the pinch point can dig into the surface of the material causing the pad to climb out or kick out. The pad may either jump toward or away from the operator, depending on direction of the pad's movement at the point of pinching. Pad may also break under these conditions.

Kickback is the result of power tool misuse and/or incorrect operating procedures or conditions and can be avoided by taking proper precautions as given below.

1. Maintain a firm grip on the power tool and position your body and arm to allow you to resist kickback forces. Always use auxiliary handle, if provided, for maximum control over kickback or torque reaction during start-up. The operator can control torque reactions or kick-back forces, if proper precautions are taken.
2. Never place your hand near the rotating accessory. Accessory may kickback over your hand.
3. Do not position your body in the area where power tool will move if kickback occurs. Kickback will propel the tool in direction opposite to the wheel's movement at the point of snagging.
4. Use special care when working corners, sharp edges etc. Avoid bouncing and snagging the accessory. Corners, sharp edges or bouncing have a tendency to snag the rotating accessory and cause loss of control or kickback.
5. Do not attach a saw chain woodcarving blade or toothed saw blade. Such blades create frequent kickback and loss of control.

Safety Warnings Specific for Sanding Operations:

Do not use excessively oversized sanding disc paper. Follow manufacturers recommendations, when selecting sanding paper. Larger sanding paper extending beyond the sanding pad presents a laceration hazard and may cause snagging, tearing of the disc or kickback.

Additional Safety Warnings:

1. Do not leave the tool running. Operate the tool only when hand-held.
2. Check that the work piece is properly supported.
3. Pay attention that the pad continues to rotate after the tool is switched off.
4. If working place is extremely hot and humid, or badly polluted by conductive dust, use a short-circuit breaker (30 mA) to assure operator safety.
5. Do not use the tool on any materials containing asbestos.
6. Do not use cloth work gloves during operation. Fibers from cloth gloves may enter the tool, which causes tool breakage.
7. Always work in well ventilated area.
8. When placing the tool, place it on a flat and stable surface.
9. When operating the tool, connect the tool to a vacuum cleaner as much as possible to keep the working area clean and prevent the operator from inhaling particles generated by the operation.

SAVE THESE INSTRUCTIONS.



WARNING: DO NOT let comfort or familiarity with product (gained from repeated use) replace strict adherence to safety rules for the subject product. MISUSE or failure to follow the safety rules stated in this instruction manual may cause serious personal injury.

Symbols

The followings show the symbols used for tool.

	volts
	Alternating Current
	rotation per minute

FUNCTIONAL DESCRIPTION

INSTALLAS FOLLOWS:

1. Install a special drywall dust bag into your vacuum cleaner, following the instructions supplied with the vacuum cleaner.

CAUTION: Failure to use a dust bag rated for drywall dust will increase the level of airborne dust particles in the work area. Continued and prolonged exposure to high concentrations of airborne dust may affect the respiratory system function.

2. Connect the vacuum hose to the Drywall Sander. Open the Drywall Sander's hose connector by turning the large nut (A), Fig. 2, counterclockwise a couple of turns. Push the vacuum hose swivel connector (B) Fig.2, into the Drywall Sander connector and seal firmly. Turn the large nut clockwise to tighten connector.

3. Install the six "hook & loop" type straps, to prevent tangling of the Sander cord and the vacuum hose. Lay the cord and the vacuum hose out parallel to each other. Space the straps at approximately two foot intervals, beginning two feet from the Drywall Sander. Wrap the long end of each strap around the vacuum hose and close, Then wrap the short end of each strap around the cord and close. (see Fig. 3).

4. Connect the vacuum hose to your vacuum cleaner: Use the 38mm to 47mm adapter if necessary, if your vacuum cleaner requires a special connector (something other than the standard 38mm to 47mm connectors supplied with the Drywall Sander), contact your vacuum cleaner supplier for the proper adapter.

TO START AND STOP DRYWALL SANDER

Make sure power circuit voltage is the same as shown on the specification plate on the Sander, and that the Sander switch is OFF. Connect Sander to power circuit. The Drywall Sander is equipped with a "rocker" type switch (A) Fig. 4. The top end of the switch button is labeled OFF, and the bottom end of the button is labeled ON. To start the Sander: depress the bottom (ON) end of the switch button, To stop the Sander depress the top (OFF) end of the switch button.

SPEED CONTROL

The Drywall Sander is equipped with a variable speed control. The speed is adjusted by turning the control knob (B), Fig. 4. The control knob is numbered "1"

through "5" with "1" being the slowest speed (approximately 1000 RPM) and "5" being the fastest speed (approximately 2000 RPM).

Use the higher speed settings for fast stock removal. Use the lower speed settings to reduce removal rate for more precise control

BRUSH-TYPE SKIRT

A brush-type skirt (B) Fig. 5, surrounds the abrasive pad. This skirt serves two purposes:

- (1) The skirt extends below the surface of the abrasive pad so that it contacts the work surface first. This positions the sanding head parallel to the work surface before the abrasive contacts the work, preventing the abrasive from "gouging" the work.
- (2) The skirt also helps contain the drywall dust until the vacuum cleaner pulls it away.

CAUTION: DISCONNECT SANDER FROM POWER CIRCUIT.

To replace skirt:

- (1) Remove abrasive pad (see (A) Fig. 9).
- (2) Position new skirt to housing and install the six retaining screws (see (B) Fig. 9).
- (3) Replace the abrasive pad.

SANDING DRYWALL

The Drywall Sander has a unique articulating sanding head: the head can swivel in multiple directions, allowing the abrasive pad to conform to the work surface (see Figs. 6, 7, and 8). This enables the operator to sand the top, middle and bottom of a wall or ceiling joint without changing his position.

1. Turn vacuum cleaner switch ON.

CAUTION: Wear a respirator approved for "Dust and Mist".

2. Turn Drywall Sander switch ON.
3. Position Drywall Sander lightly against work surface (apply just enough pressure to align the sanding head with the work surface).

4. Apply additional pressure to engage the abrasive pad to the work surface: while moving the Sander in an overlapping pattern to smooth the drywall compound down to a "featheredge". Apply ONLY enough pressure to keep the abrasive pad flat against the work. Excessive pressure can cause unacceptable swirl marks and unevenness in the work surface.

Keep the Sander in constant motion while abrasive pad is in contact with the work surface. Use a steady, sweeping motion. Stopping the Sander (on the work), or moving the Sander erratically can cause unacceptable swirl marks and unevenness in the work surface.

NOTE: Do not allow rotating abrasive pad to contact sharp protrusions. Contact with protruding objects (nails, screws, electrical boxes, etc.), can severely damage the abrasive pad.

ABRASIVE PAD REPLACEMENT

CAUTION: DISCONNECT SANDER FROM POWER SOURCE.

1. Grasp the abrasive pad and the sander housing (clamping the pad to the housing), to prevent pad rotation.

2. Rotate the pad retaining nut (A) Fig. 9, counterclockwise and remove.

3. Lift off the large metal washer (B) Fig. 9, and the abrasive pad (C) Fig. 9,

NOTE: When the abrasive pad (C) Fig. 9, is lifted off the Sander: the abrasive back-up disc (A) Fig.10 is exposed. Please note that this back-up disc is also covered with an abrasive material. This abrasive material is ONLY used to prevent "slippage" between the back-up disc and the foam backed abrasive pad, it is NOT suitable for use as a sanding abrasive. DO NOT USE THE SANDER " WITHOUT A PROPER ABRASIVE PAD INSTALLED (to prevent severe damage to the work).

4. Position new abrasive pad to the back-up disc, making sure that the center hole in the abrasive disc is centered on the hub (B) Fig. 10, of the back-up disc.

5. Position the large metal washer (B) Fig. 9, and the retaining nut (A) Fig. 9, to the Sander.

6. Rotate the retaining nut clockwise to hand tighten (while holding the abrasive pad; as described in step 1).

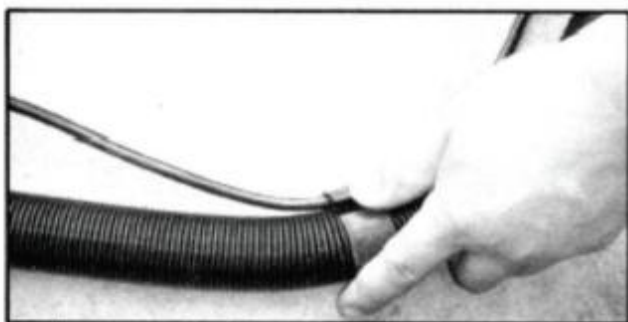
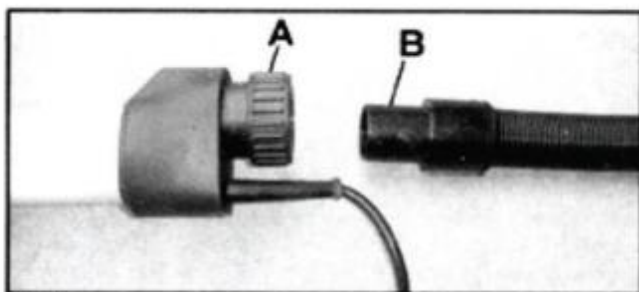



5



6

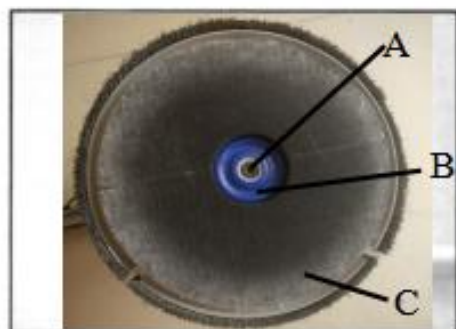

9



7



10



8

ASSEMBLY

(1) Take the machine out of the packaging box



(2) Loosen the hook to position it on the outside of the joint surface of the folding block

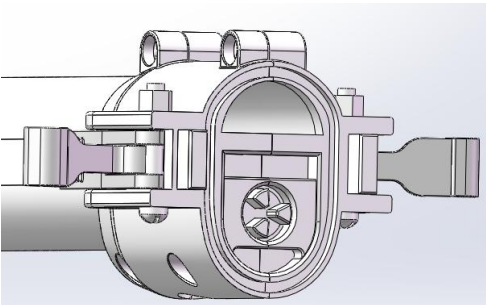

(3) Observe whether the notches of the drive shafts of the front and rear folding blocks can mesh with each other. If they do not mesh, rotate the sand table to rotate the drive shaft of the front folding block to an appropriate Angle

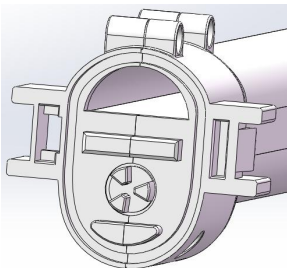

(4) Assemble the front and rear folding blocks together. Note: The convex ribs and grooves of the plastic parts should be installed accordingly, and the front and rear drive shafts should mesh with each other

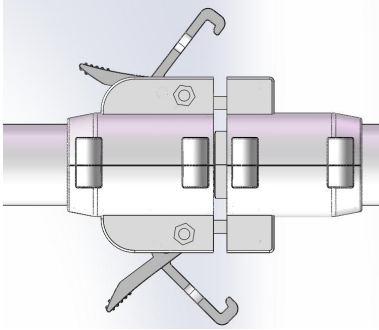

(5) Rotate the wrench and insert the hook into the front folding block



(6) Insert the male plug of the lamp flat wire into the socket of the female plug. After the plug is tightly inserted, tighten the nut to prevent the plug from loosening or falling off



OPERATION

(1) Attach the sandpaper to the center of the sand tray, and attach the sand tray assembly to the wall that needs to be sanded. Turn on the motor switch, start the machine, and apply a force perpendicular to the wall to the sand tray through an aluminum tube to firmly adhere the sandpaper to the wall. When the adhesion is successful (the motor sound becomes low and there is a sense of obstruction when moving the sand tray), you can move the sand tray to grind the wall.

(2) Operating Instructions for the Sand Tray Position Adjustment Mechanism: Hold the plastic screw 1 and the plastic nut 2 with both hands respectively. Keep one hand still and rotate the other hand counterclockwise to loosen the telescopic plate 3 of the disc. The position of the adjustable support frame can be moved to adjust the Angle between the sand disc surface and the holding aluminum tube. After the adjustment is completed, hold the plastic screw 1 and the plastic nut 2 with both hands respectively again. Keep one hand still and rotate the other hand clockwise to lock the telescopic plate of the disc.

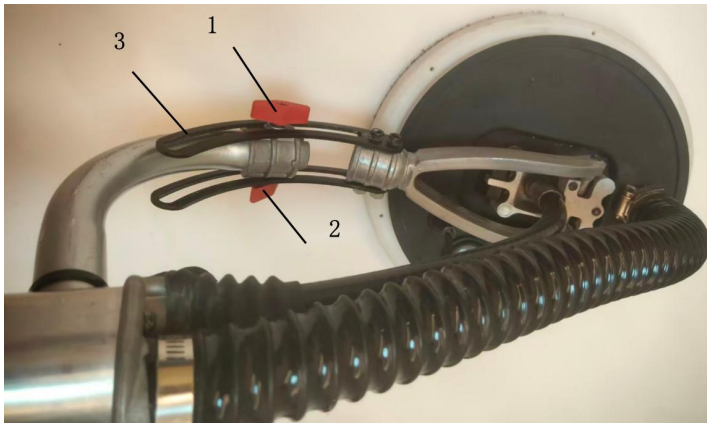

(3) Instructions on how to use the sand table position adjustment mechanism: When the operator grinds the wall at different positions, they should appropriately adjust the relative Angle between the sand table and the holding aluminum tube through the sand table position adjustment mechanism (for example, adjust to the Angle shown in Figure 1 when grinding the side, and adjust to the Angle shown in

Figure 2 when grinding the ceiling), so that the surface of the sand table is parallel to the wall being ground. This operation has the following benefits: it saves the operator's physical strength; The largest grinding area; Grind the wall surface to be smooth, and the brush should be closely attached to the wall to reduce dust leakage.



(4) Description of the distance adjustment method between the sandpaper surface and the brush surface: Insert the hexagonal wrench into the hexagonal hole of the output shaft. Fix the hexagonal wrench with one hand and hold the sand tray with the other hand to rotate it counterclockwise. Remove the sand tray (as shown in Figure 3), place or take out the gasket on the output shaft (as shown in Figure 4), which can reduce or increase the distance between the sandpaper surface and the brush surface. After adjustment, screw the sand tray clockwise into the output shaft.

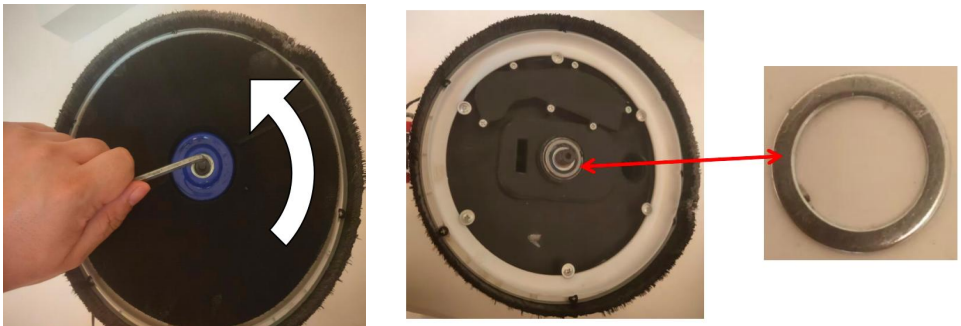

(5) Description of the distance adjustment between sandpaper surface 1 and brush surface 2: During normal grinding, it is necessary to ensure that the sandpaper surface is about 1mm lower than the brush surface. This can ensure that the brush adheres closely to the wall and prevent the dust produced during grinding from leaking out. However, when grinding the ceiling, if the sandpaper successfully adheres to the ceiling and closely adheres to the wall, the brush will slightly drop due to the machine's own weight, causing the brush to be unable to block the grinding dust and resulting in dust leakage. In such a situation, the operator should remove the gasket from the output shaft to increase the distance between the sandpaper surface and the brush surface, so that the brush can closely adhere to the wall and prevent dust leakage.



SPECIFICATIONS

Model No.	DMJ-700A-1FT
Power	1010W
No Load Speed	1000-2300rpm
Grinding pad diameter	215mm
Sandpaper diameter	225mm
Weight	7.24KG(Including all accessories)

EXPLODED VIEW

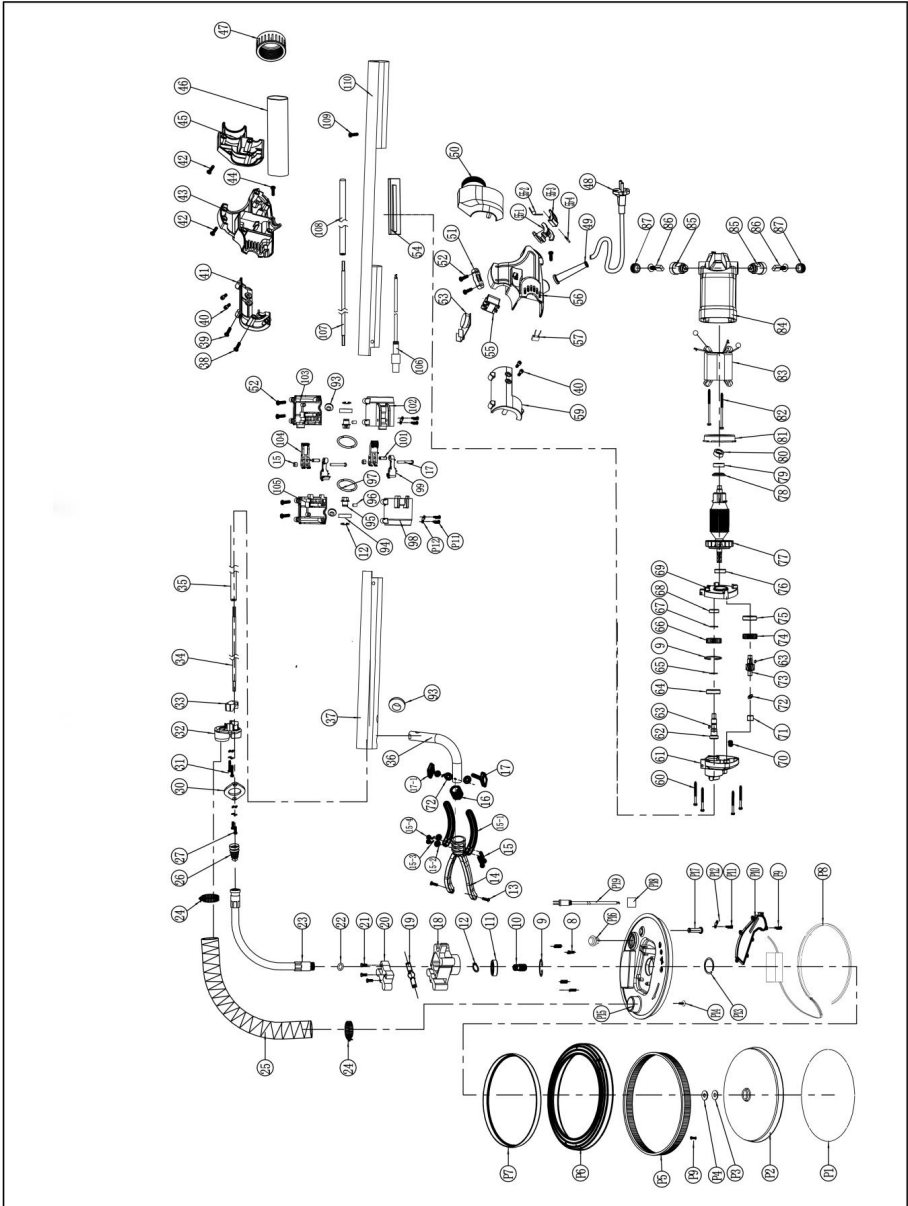

Serial Number	Name and Specification	Qty	Serial Number	Name and Specification	Qty	Serial Number	Name and Specification	Qty
P1	Sandpaper	1 set	25	Dust suction pipe	1	65	Shaft circlip ϕ 15	1
P2	Adhesive disc ϕ 210	1	26	Dust cover	1	66	Large gear	1
P3	Wool pad	1	27	Three - piece screw M4x12	2	67	Shaft circlip ϕ 10	1
P4	Spacer	1	30	Hose pressure plate	1	68	Ball bearing 698ZZ	1
P5	Brush strip	1	31	Three - piece screw M4x45	2	69	Intermediate cover	1
P6	Disc	1	32	Front end cover	1	70	Oil storage block	2
P7	Condenser lens	1	33	Inner pressure block	1	71	Needle bearing HK0810	1
P8	Light strip	1	34	Flexible shaft 1	1	72	Flat washer, ϕ 8 thick 1	3
P9	Self - tapping screw ST4*12	13	35	White tube 1	1	73	Intermediate shaft	1
P10	Dustproof plate	1	36	Elbow ϕ 25 thick 1.2	1	74	First - stage gear	1
P11	Self - tapping screw ST4*8	6	37	Large aluminum tube 1	1	75	Bearing 608ZZ	1
P12	Pressure plate (iron)	3	38	Self - tapping screw ST4X20	1	76	Ball bearing 6000 2RS	1
P13	Retaining ring ϕ 35	1	39	Self - tapping screw ST4X16	3	77	Rotor	1
P14	Self - tapping flange screw ST4*10	6	40	Hexagon socket head cap screw M5X12	4	78	Insulating sheet	1
P15	Chassis	1	41	Right front clip	1	79	Bearing 608 2RS	1
P16	Toggle switch	1	42	Self - tapping screw ST4X18	9	80	608 bearing sleeve	1

P17	Small sheath	1	43	Right casing cover	1	81	Wind shield ring	1
P18	Male and female plug wire sleeve of light strip	1	44	Self - tapping screw ST4X25	2	82	Self - tapping screw ST4X65	2
P19	Two - core wire with plug	1	45	Right rear end cover	1	83	Stator	1
8	Return spring	4	46	Soft leather sleeve	1	84	Casing	1
9	Hole circlip ϕ 28	2	47	Plastic nut	1	85	Brush holder cover	2
10	Grinding disc output shaft	1	48	Cable and plug	1	86	Carbon brush	2
11	Bearing 6001 2RS	1	49	Cable sheath	1	87	Brush holder	2
12	Shaft circlip ϕ 12	4	50	Left rear end cover	1	93	Coil protector	3
13	Cross recessed pan head screw M4x14	2	51	Pressure plate	2	94	Bearing 6001 ZZ	4
14	Support frame	1	52	Self - tapping screw ST4X14	10	95	Transmission shaft	2
15	Hexagon socket screw M6x45	2	53	Speed governor	1	96	Rubber column	2
15-1	Disc expansion plate ϕ 8.5x21x154	2	54	Cable protection plate	1	97	O - ring ϕ 56* ϕ 3.1	2
15-2	Small flat washer, ϕ 6X ϕ 13	3	55	Switch	1	98	Front folding block - left	1
15-3	Spring washer, ϕ 6	3	55-1	Switch push button	1	99	Hook	2
15-4	Self - locking nut M6	2	55-2	Switch torsion spring	1	100	Two - piece screw M5*35	2

16	Aluminum tube end cover	1	55-3	Switch base	1	101	Elastic cylindrical pin Ø5*15	2
17	Plastic screw M6X50	1	55-4	Cylindrical pin	1	102	Rear folding block - left	1
17-1	Plastic nut M6	1	56	Left casing cover	1	103	Rear folding block - right	1
18	Bearing seat	1	57	Two - terminal capacitor	1	104	Wrench	2
19	Ball - head rod of bearing seat	1	59	Left front clip	1	105	Front folding block - right	1
20	Ball - head pressure block	1	60	Self - tapping screw ST4X45	4	106	Two - core wire with socket 20.75mm ² 0.62m	1
21	Cross recessed pan head screw M4x20	3	61	Head casing	1	107	Flexible shaft 2 249MM	1
22	O- ring of flexible shaft sleeve 2.75X15	1	62	Output shaft	1	108	White tube 2 220MM	1
23	Flexible shaft sleeve	1	63	Flat key 4X4X6	2	109	Three - piece screw M4*6	1
24	Clamp φ 25-38	2	64	Bearing 6902 2RS	1	111	Large aluminum tube 2	1

Manufacturer: Shanghaimuxinmuyeyouxiangongsi

Address: Shuangchenglu 803nong11hao1602A-1609shi, baoshanqu, shanghai 200000 CN.

Imported to AUS: SIHAO PTY LTD. 1 ROKEVA STREETEASTWOOD NSW 2122 Australia

Imported to USA: Sanven Technology Ltd. Suite 250, 9166 Anaheim Place, Rancho Cucamonga, CA 91730

UK	REP
-----------	------------

YH CONSULTING LIMITED. C/O YH Consulting Limited Office 147, Centurion House, London Road, Staines-upon-Thames, Surrey, TW18 4AX

EC	REP
-----------	------------

E-CrossStu GmbH
Mainzer Landstr.69,
60329 Frankfurt am Main.



VEVOR

Upgrade · The Home Creator Way

ponceuse à cloisons sèches





Modèle : DMJ-700A-1FT

Modèle : DMJ-700A-1FT



Voici le mode d'emploi original. Veuillez lire attentivement toutes les instructions du manuel avant utilisation. VEVOR se réserve le droit d'interpréter ce manuel à sa guise. L'apparence du produit que vous recevrez peut différer. Nous vous prions de nous excuser si nous ne vous informons pas des mises à jour techniques ou logicielles concernant notre produit.

Safety Notes

	Avertissement – Afin de réduire les risques de blessure, l'utilisateur doit lire attentivement le manuel d'instructions.
	PORTEZ DES LUNETTES DE PROTECTION : Portez toujours des lunettes de sécurité ou des lunettes de protection avec protections latérales.
	PORTEZ UNE PROTECTION AUDITIVE : Portez toujours une protection auditive.
	PORTEZ UN MASQUE DE PROTECTION RESPIRATOIRE : Portez toujours une protection respiratoire.

	<p>ÉLIMINATION CORRECTE</p> <p>Ce produit est soumis aux dispositions de la directive européenne 2012/19/UE. Le symbole de la poubelle barrée indique que ce produit doit être éliminé séparément des ordures ménagères dans l'Union européenne. Ceci s'applique au produit et à tous les accessoires portant ce symbole. Les produits ainsi marqués ne doivent pas être jetés avec les ordures ménagères ordinaires, mais doivent être déposés dans un point de collecte pour le recyclage des équipements électriques et électroniques (EEED).</p>
--	---

Avertissements généraux de sécurité concernant les outils électriques



AVERTISSEMENT : Lisez attentivement toutes les consignes de sécurité, les instructions, les illustrations et les spécifications fournies avec cet outil électrique. Le non-respect des instructions ci-dessous peut entraîner un choc électrique, un incendie et/ou des blessures graves.

Conservez tous les avertissements et instructions pour référence ultérieure.

Le terme « outil électrique » dans les avertissements fait référence à votre outil électrique branché sur secteur (filaire) ou à votre outil électrique à batterie (sans fil).

Sécurité de la zone de travail

4. Maintenez votre espace de travail propre et bien éclairé. Les zones encombrées ou sombres favorisent les accidents.
5. N'utilisez pas d'outils électriques dans des atmosphères explosives, par exemple en présence de liquides, de gaz ou de poussières inflammables. Les outils électriques produisent des étincelles susceptibles d'enflammer les poussières ou les vapeurs.
6. Lors de l'utilisation d'un outil électrique, tenez les enfants et les personnes présentes à distance. Toute distraction peut vous faire perdre le contrôle.

Sécurité électrique

8. Les fiches des outils électriques doivent être compatibles avec les prises de

courant. Ne modifiez jamais la fiche. N'utilisez aucun adaptateur avec les outils électriques reliés à la terre. L'utilisation de fiches non modifiées et de prises compatibles réduit les risques d'électrocution.

9. Évitez tout contact corporel avec des surfaces reliées à la terre, comme les tuyaux, les radiateurs, les cuisinières et les réfrigérateurs. Le risque d'électrocution est accru si votre corps est en contact avec la terre.

10. N'exposez pas les outils électriques à la pluie ou à l'humidité. L'eau qui pénètre dans un outil électrique augmente le risque d'électrocution.

11. N'utilisez pas le cordon d'alimentation de manière abusive. Ne l'utilisez jamais pour transporter, tirer ou débrancher l'outil électrique. Tenez le cordon éloigné de la chaleur, de l'huile, des arêtes vives et des pièces mobiles. Les cordons endommagés ou emmêlés augmentent le risque d'électrocution.

12. Lorsque vous utilisez un outil électrique à l'extérieur, utilisez une rallonge électrique adaptée à un usage extérieur. L'utilisation d'une rallonge adaptée à l'extérieur réduit le risque d'électrocution.

13. Si l'utilisation d'un outil électrique dans un endroit humide est inévitable, utilisez une alimentation protégée par un disjoncteur différentiel (DDR). L'utilisation d'un DDR réduit le risque d'électrocution.

14. Les outils électriques peuvent produire des champs électromagnétiques (CEM) sans danger pour l'utilisateur. Cependant, les personnes porteuses d'un stimulateur cardiaque ou d'un dispositif médical similaire doivent consulter le fabricant de leur appareil et/ou leur médecin avant d'utiliser cet outil.

Sécurité personnelle

11. Restez vigilant, faites attention à ce que vous faites et utilisez votre bon sens lorsque vous manipulez un outil électrique. N'utilisez pas d'outil électrique si vous êtes fatigué ou sous l'influence de drogues, d'alcool ou de médicaments. Un moment d'inattention lors de l'utilisation d'outils électriques peut entraîner des blessures graves.

12. Utilisez un équipement de protection individuelle. Portez toujours des lunettes de protection. Le port d'équipements de protection tels qu'un masque anti-poussière, des chaussures de sécurité antidérapantes, un casque de chantier ou une protection auditive, adaptés aux conditions de travail, permettra de réduire

les risques de blessures.

13. Pour éviter tout démarrage accidentel, assurez-vous que l'interrupteur est en position arrêt avant de brancher l'outil à une source d'alimentation ou à une batterie, ou avant de le manipuler. Il est dangereux de transporter des outils électriques avec le doigt sur l'interrupteur ou de mettre en marche des outils dont l'interrupteur est en position marche.

14. Retirez toute clé de réglage avant de mettre l'outil électrique en marche. Laisser une clé ou un outil fixé à une pièce rotative de l'outil peut entraîner des blessures.

15. Ne vous penchez pas trop. Gardez toujours une bonne stabilité et un bon équilibre. Cela vous permettra de mieux contrôler l'outil électrique en cas d'imprévu.

16. Adoptez une tenue appropriée. Évitez les vêtements amples et les bijoux. Tenez vos cheveux, vos vêtements et vos gants éloignés des pièces mobiles. Les vêtements amples, les bijoux ou les cheveux longs peuvent se coincer dans les pièces mobiles.

17. Si des dispositifs sont prévus pour le raccordement des systèmes d'aspiration et de collecte des poussières, assurez-vous qu'ils sont correctement connectés et utilisés. L'utilisation d'un système de collecte des poussières permet de réduire les risques liés à la poussière.

18. Ne laissez pas la familiarité acquise par l'utilisation fréquente des outils vous rendre négligent et vous faire ignorer les règles de sécurité. Un geste imprudent peut entraîner des blessures graves en une fraction de seconde.

19. Portez toujours des lunettes de protection pour protéger vos yeux des blessures lorsque vous utilisez des outils électriques. Aux États-Unis, ces lunettes doivent être conformes à la norme ANSI Z87.1.

20. Il incombe à l'employeur de veiller à ce que les opérateurs d'outils et les autres personnes présentes dans la zone de travail immédiate utilisent un équipement de protection individuelle approprié.

Utilisation et entretien des outils électriques

10. N'utilisez pas l'outil électrique de force. Utilisez l'outil électrique adapté à votre application. L'outil approprié effectuera le travail mieux et en toute sécurité, à la

vitesse pour laquelle il a été conçu.

11. N'utilisez pas l'outil électrique si l'interrupteur ne fonctionne pas. Tout outil électrique dont l'interrupteur est inopérant est dangereux et doit être réparé.

12. Avant tout réglage, changement d'accessoires ou rangement de l'outil électrique, débranchez-le de la source d'alimentation et/ou retirez la batterie, si elle est amovible. Ces mesures de sécurité préventives réduisent le risque de mise en marche accidentelle de l'outil.

13. Rangez les outils électriques inutilisés hors de portée des enfants et ne laissez personne les utiliser sans connaître leur fonctionnement ni le mode d'emploi. Les outils électriques sont dangereux entre les mains d'utilisateurs non formés.

14. Entretenez vos outils électriques et leurs accessoires. Vérifiez l'alignement et le bon fonctionnement des pièces mobiles, l'état des pièces et tout autre problème pouvant affecter leur fonctionnement. En cas de dommage, faites réparer l'outil avant utilisation. De nombreux accidents sont dus à un mauvais entretien des outils électriques.

15. Veillez à ce que vos outils de coupe soient affûtés et propres. Des outils de coupe bien entretenus et dotés de lames affûtées sont moins susceptibles de se bloquer et sont plus faciles à contrôler.

16. Utilisez l'outil électrique, ses accessoires et ses embouts conformément à ces instructions, en tenant compte des conditions de travail et de la tâche à effectuer. Toute utilisation de l'outil électrique à des fins autres que celles prévues peut s'avérer dangereuse.

17. Veillez à ce que les poignées et les surfaces de préhension restent sèches, propres et exemptes d'huile et de graisse. Des poignées et des surfaces de préhension glissantes ne permettent pas une manipulation et un contrôle sûrs de l'outil en cas d'imprévu.

18. Lors de l'utilisation de cet outil, ne portez pas de gants de travail en tissu qui pourraient s'y emmêler. L'enchevêtrement de gants de travail en tissu dans les pièces mobiles peut entraîner des blessures.

Service

5. Faites réviser votre outil électrique par un réparateur qualifié utilisant exclusivement des pièces de rechange identiques. Vous garantirez ainsi la

sécurité de votre outil.

6. Ne jamais intervenir sur des batteries endommagées. L'entretien des batteries doit être effectué exclusivement par le fabricant ou un centre de service agréé.

7. Suivez les instructions pour la lubrification et le changement des accessoires.

8. Ne modifiez pas et n'essayez pas de réparer l'appareil ou la batterie, sauf indication contraire dans le mode d'emploi et d'entretien.

Avertissements de sécurité concernant les ponceuses à plaques de plâtre

Avertissements de sécurité courants pour les opérations de ponçage :

14. Cet outil électrique est conçu pour être utilisé comme ponceuse. Veuillez lire attentivement toutes les consignes de sécurité, les instructions, les illustrations et les spécifications fournies avec cet outil. Le non-respect des instructions ci-dessous peut entraîner un choc électrique, un incendie et/ou des blessures graves.

15. Il est déconseillé d'effectuer des opérations telles que le meulage, le broyage métallique, le polissage ou le découpage avec cet outil électrique. Toute utilisation pour laquelle l'outil n'a pas été conçu peut s'avérer dangereuse et entraîner des blessures.

16. N'utilisez pas d'accessoires qui ne soient pas spécifiquement conçus et recommandés par le fabricant de l'outil. Le fait qu'un accessoire puisse être fixé à votre outil électrique ne garantit pas un fonctionnement sûr.

17. La vitesse nominale de l'accessoire doit être au moins égale à la vitesse maximale indiquée sur l'outil électrique. Les accessoires fonctionnant à une vitesse supérieure à leur vitesse nominale peuvent se briser et se détacher.

18. Le diamètre extérieur et l'épaisseur de votre accessoire doivent être compatibles avec la capacité de votre outil électrique. Les accessoires de dimensions incorrectes ne peuvent être ni correctement protégés ni contrôlés.

19. N'utilisez pas un accessoire endommagé. Avant chaque utilisation, inspectez l'accessoire (par exemple, le tampon) pour détecter toute fissure, déchirure ou usure excessive. Si l'outil électrique ou l'accessoire tombe, vérifiez s'il est endommagé ou installez un accessoire en bon état. Après avoir inspecté et installé un accessoire, éloignez-vous ainsi que les personnes présentes du plan de rotation de l'accessoire et faites fonctionner l'outil électrique à sa vitesse

maximale à vide pendant une minute. Les accessoires endommagés se briseront généralement pendant ce test.

20. Portez un équipement de protection individuelle. Selon l'application, utilisez une visière, des lunettes de sécurité ou des lunettes de protection. Le cas échéant, portez un masque anti-poussière, des protections auditives, des gants et un tablier d'atelier capable de retenir les petites particules abrasives ou les débris de travail. Des fragments peuvent être projetés. Les lunettes de protection doivent être capables d'arrêter les débris projetés lors des différentes opérations. Le masque anti-poussière ou le respirateur doit être capable de filtrer les particules générées par votre activité. Une exposition prolongée à un bruit de forte intensité peut entraîner une perte auditive.

21. Maintenez les personnes présentes à une distance de sécurité de la zone de travail. Toute personne entrant dans la zone de travail doit porter un équipement de protection individuelle. Fragments de travail Un morceau ou un accessoire cassé peut se détacher et causer des blessures au-delà de la zone d'opération immédiate.

22. Éloignez le cordon de l'accessoire rotatif. En cas de perte de contrôle, le cordon risque d'être coupé ou accroché et votre main ou votre bras pourrait être entraîné(e) dans l'accessoire rotatif.

23. Ne posez jamais l'outil électrique tant que l'accessoire n'est pas complètement arrêté. L'accessoire en rotation pourrait s'accrocher à la surface et vous faire perdre le contrôle de l'outil.

24. Ne pas utiliser l'outil électrique en le portant à la ceinture. Un contact accidentel avec l'accessoire rotatif pourrait accrocher vos vêtements et entraîner l'accessoire contre votre corps.

25. N'utilisez pas l'outil électrique à proximité de matériaux inflammables. Les étincelles pourraient enflammer ces matériaux.

26. N'utilisez pas d'accessoires nécessitant un liquide de refroidissement. L'utilisation d'eau ou d'autres liquides de refroidissement peut entraîner une électrocution ou un choc électrique.

Pots-de-vin et avertissements connexes

Le rebond est une réaction soudaine au pincement ou à l'accrochage d'un plateau de polissage ou de tout autre accessoire. Ce pincement ou accrochage provoque un blocage brutal de l'accessoire rotatif, ce qui a pour conséquence de projeter

l'outil électrique dans le sens inverse de la rotation de l'accessoire au point de blocage. Par exemple, si un plateau de polissage est accroché ou pincé par la pièce à usiner, le bord du plateau qui pénètre dans le point de pincement peut s'enfoncer dans la surface du matériau, ce qui provoque le déplacement ou l'éjection du plateau. Le plateau peut alors être projeté vers ou loin de l'opérateur, selon la direction de son mouvement au point de pincement. Le plateau peut également se briser dans ces conditions.

Le rebond est le résultat d'une mauvaise utilisation des outils électriques et/ou de procédures ou conditions d'utilisation incorrectes et peut être évité en prenant les précautions appropriées décrites ci-dessous.

6. Maintenez une prise ferme sur l'outil électrique et positionnez votre corps et votre bras de manière à résister aux forces de rebond. Utilisez toujours la poignée auxiliaire, si elle est fournie, pour un contrôle optimal du rebond ou du couple de réaction au démarrage. L'opérateur peut maîtriser les réactions de couple ou les forces de rebond en prenant les précautions nécessaires.

7. Ne placez jamais votre main près de l'accessoire rotatif. L'accessoire pourrait rebondir et vous blesser la main.

8. Ne vous placez pas dans la zone où l'outil électrique se déplacera en cas de rebond. Le rebond propulsera l'outil dans la direction opposée au mouvement de la roue au point d'accrochage.

9. Soyez particulièrement prudent lorsque vous travaillez dans les angles, sur les arêtes vives, etc. Évitez les chocs et les accrochages avec l'accessoire. Les angles, les arêtes vives et les chocs peuvent accrocher l'accessoire en rotation et entraîner une perte de contrôle ou un recul.

10. N'utilisez pas de chaîne de scie, de lame de scie à bois ou de lame de scie dentée. Ces lames provoquent des rebonds fréquents et une perte de contrôle.

Avertissements de sécurité spécifiques aux opérations de ponçage :

N'utilisez pas de ponçage excessivement gros Papier disque. Suivez Lors du choix du papier abrasif, il convient de suivre les recommandations du fabricant. Un papier abrasif trop large et dépassant du plateau de ponçage présente un risque de lacération et peut provoquer des accrochages, des déchirures du disque ou un rebond.

Avvertissements de sécurité supplémentaires :

10. Ne laissez pas l'outil en marche en permanence. Utilisez-le uniquement en le tenant à la main.
11. Vérifiez que le travail La pièce est correctement soutenue.
12. Notez que le plateau continue de tourner même après l'arrêt de l'outil.
13. Si le lieu de travail est extrêmement chaud et humide, ou fortement pollué par de la poussière conductrice, utilisez un disjoncteur de court-circuit (30 mA) pour assurer la sécurité de l'opérateur.
14. N'utilisez pas cet outil sur des matériaux contenant de l'amiante.
15. N'utilisez pas de gants de travail en tissu pendant l'utilisation. Les fibres des gants en tissu pourraient pénétrer dans l'outil et provoquer sa casse.
16. Travaillez toujours dans un endroit bien ventilé.
17. Lors de la mise en place de l'outil, placez-le sur une surface plane et stable.
18. Lors de l'utilisation de l'outil, connectez-le autant que possible à un aspirateur afin de maintenir la zone de travail propre et d'éviter que l'opérateur n'inhalé les particules générées par son fonctionnement.

CONSERVEZ CES INSTRUCTIONS.



AVERTISSEMENT : Ne laissez pas le confort ou la familiarité avec le produit (acquise par une utilisation répétée) vous dispenser du strict respect des consignes de sécurité. Une mauvaise utilisation ou le non-respect des consignes de sécurité énoncées dans ce manuel d'instructions peut entraîner des blessures graves.

Symboles

Les symboles utilisés pour l'outil sont présentés ci-dessous.

	volts
	Courant alternatif

mm/min
r/min

rotation par minute

FUNCTIONAL DESCRIPTION

INSTALLATION SUIVANTE :

5. Installez un sac spécial pour poussière de plâtre dans votre aspirateur, en suivant les instructions fournies avec celui-ci. aspirateur.

ATTENTION : L'utilisation d'un sac à poussière non adapté à la poussière de plâtre augmentera le niveau de poussière en suspension dans l'air. particules dans la zone de travail. Exposition continue et prolongée à des concentrations élevées de particules en suspension dans l'air. La poussière peut affecter le fonctionnement du système respiratoire.

6. Raccordez le tuyau d'aspiration à la ponceuse à plaques de plâtre. Ouvrez le raccord du tuyau de la ponceuse à plaques de plâtre en tournant Desserrez le gros écrou (A), fig. 2, de quelques tours dans le sens antihoraire. Enfoncez le raccord pivotant du tuyau d'aspiration (B), fig. 2, dans le raccord de la ponceuse à cloisons sèches et serrez fermement. Serrez le gros écrou dans le sens horaire pour fixer le raccord.

7. Installez les six sangles auto-agrippantes pour éviter que le câble de la ponceuse et le tuyau d'aspiration ne s'emmêlent. Déroulez le cordon et le tuyau d'aspiration parallèlement l'un à l'autre. Espacez les sangles d'environ 60 cm, en commençant à 60 cm de la ponceuse à cloisons sèches. Enroulez l'extrémité longue de chaque sangle autour du tuyau d'aspiration et fermez-la. Enroulez ensuite l'extrémité courte de chaque sangle autour du cordon et fermez-la également (voir Fig. 3).

8. Raccordez le tuyau d'aspiration à votre aspirateur : utilisez l'adaptateur 38 mA vers 47 mA si nécessaire. L'aspirateur nécessite un connecteur spécial (autre que les connecteurs standard 38 nm à 47 nm). (Fourni avec la ponceuse à cloisons sèches), contactez votre fournisseur d'aspirateur pour obtenir l'adaptateur approprié.

POUR DÉMARRER ET ARRÊTER LA PONCEUSE À PLAQUES DE SÈCHES

Assurez-vous que la tension du circuit d'alimentation est identique à celle indiquée sur la plaque signalétique de la ponceuse, et que l'interrupteur de la ponceuse est sur OFF. Branchez la ponceuse sur le circuit électrique.

La ponceuse à plaques de plâtre est équipée d'un interrupteur à bascule (A) Fig. 4. L'extrémité opposée du bouton de l'interrupteur est l'extrémité inférieure est marquée « OFF », et l'autre extrémité est marquée « ON ». Pour démarrer la ponceuse : appuyez sur le bouton du bas (ON). Pour arrêter la ponceuse, appuyez sur l'extrémité supérieure (OFF) du bouton de l'interrupteur.

CONTRÔLE DE VITESSE

La ponceuse à plaques de plâtre est équipée d'un variateur de vitesse. La vitesse se règle en tournant la molette. bouton (B), Fig. 4. Le bouton de commande est numéroté de « 1 » à « 5 », « 1 » correspondant à la vitesse la plus lente. (environ 1000 tr/min) et « 5 » étant la vitesse la plus rapide (environ 2000 tr/min).

Utilisez les réglages de vitesse élevés pour un enlèvement de matière rapide.

Utilisez les réglages de vitesse plus faibles pour réduire le taux d'enlèvement.

contrôle plus précis

JUPE DE TYPE BRUSH

Une jupe de type brosse (B) (Fig. 5) entoure le tampon abrasif. Cette jupe remplit deux fonctions :

(1) La jupe s'étend sous la surface du tampon abrasif de sorte qu'il entre en contact en premier avec la surface de travail. Cela positionne le ponçage La tête doit être parallèle à la surface de travail avant que l'abrasif n'entre en contact avec celle-ci, empêchant ainsi l'abrasif de « s'accaparer » le travail.

(2) La jupe aide également à contenir la poussière de plâtre jusqu'à ce que l'aspirateur l'aspire.

ATTENTION : DÉBRANCHEZ LA PONCEUSE DU CIRCUIT ÉLECTRIQUE.

Pour remplacer la jupe :

(1) Retirez le tampon abrasif (voir (A) Fig. 9).

(2) Positionner la nouvelle jupe sur le logement et installez les six vis de fixation (voir (B) Fig.9).

(3) Remplacez le tampon abrasif.

PONÇAGE DE PLAQUES DE PLÂTRE

La ponceuse à plaques de plâtre possède une tête de ponçage articulée unique : la tête peut pivoter dans plusieurs directions, permettant Le tampon abrasif épouse la forme de la surface à travailler (voir figures 6, 7 et 8). Ceci permet à l'opérateur de poncer la surface. haut, milieu et bas d'un joint de mur ou de plafond sans changer : sa position.

5. Mettez l'interrupteur de l'aspirateur sur ON.

ATTENTION : Portez un masque respiratoire approuvé pour les poussières et les brouillards.

6. Tournez l'interrupteur de la ponceuse à cloisons sèches sur ON.

7. Positionnez légèrement la ponceuse à plaques de plâtre contre la surface de travail (appliquez une pression suffisante pour aligner la tête de ponçage). avec la surface de travail).

8. Appliquez une pression supplémentaire pour que le tampon abrasif adhère à la surface de travail : tout en déplaçant la ponceuse dans un motif de chevauchement pour lisser l'enduit de plâtre jusqu'à obtenir un bord biseauté. N'exercez qu'une pression suffisante pour maintenir le tampon abrasif à plat contre la pièce. Une pression excessive peut causer Présence de marques circulaires et d'irrégularités inacceptables sur la surface de travail.

Maintenez la ponceuse en mouvement constant tant que le disque abrasif est en contact avec la surface à travailler. Effectuez un mouvement régulier et ample. Arrêter la ponceuse (sur la pièce) ou la déplacer de manière erratique peut entraîner des résultats inacceptables. marques circulaires et irrégularités sur la surface de travail.

REMARQUE : Ne laissez pas le tampon abrasif rotatif entrer en contact avec des aspérités pointues. Contact avec des aspérités Les objets (clous, vis, boîtes électriques, etc.) peuvent gravement endommager le tampon abrasif.

REMPACEMENT DU TAMPON ABRASIEUX

ATTENTION : DÉBRANCHEZ LA PONCEUSE DE LA SOURCE D'ALIMENTATION.

7. Saisissez le tampon abrasif et le boîtier de la ponceuse (en fixant le tampon au boîtier) pour empêcher la rotation du tampon.

8. Tournez l'écrou de retenue du coussinet (A) Fig. 9, dans le sens antihoraire et retirez-le.

9. Retirez la grande rondelle métallique (B) Fig. 9 et le tampon abrasif (C) Fig. 9.

REMARQUE : Lorsque le tampon abrasif (C) (Fig. 9) est retiré de la ponceuse, le disque de support abrasif (A) (Fig. 10) est exposé. Veuillez noter que ce disque de support est également recouvert d'un matériau abrasif. Le matériau abrasif est utilisé **UNIQUEMENT** pour empêcher le glissement entre le disque de support et la mousse. Ce tampon abrasif à support rigide ne convient **PAS** à une utilisation comme abrasif de ponçage. **NE PAS UTILISER LA PONCEUSE SANS INSTALLER UN TAMPON ABRASIFS ADAPTÉ** (afin d'éviter d'endommager gravement la pièce).

10. Positionnez le nouveau tampon abrasif sur le disque de support, en vous assurant que le trou central du disque abrasif est centré sur le moyeu (B) Fig. 10, du disque de sauvegarde.

11. Positionnez la grande rondelle métallique (B) Fig. 9 et l'écrou de retenue (A) Fig. 9 sur la ponceuse.

12. Tournez l'écrou de fixation dans le sens horaire pour le serrer à la main (tout en maintenant le tampon abrasif ; comme décrit dans étape 1).



1



4

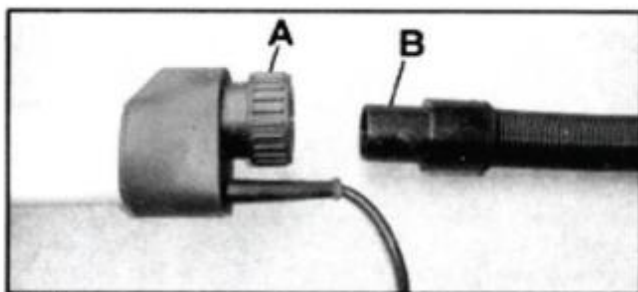

2

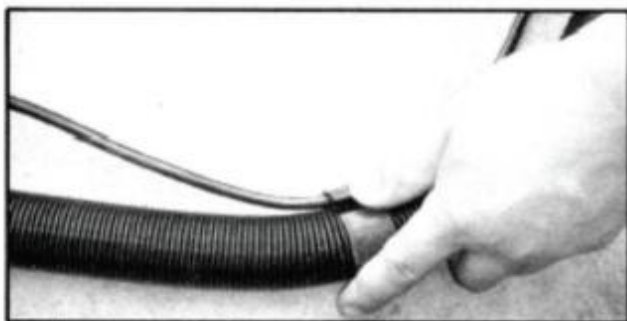

3



5



6



9



7



10



8

ASSEMBLY

(7) Sortez la machine de son emballage.



(8) Desserrez le crochet pour le positionner à l'extérieur de la surface de jointure du bloc pliant.

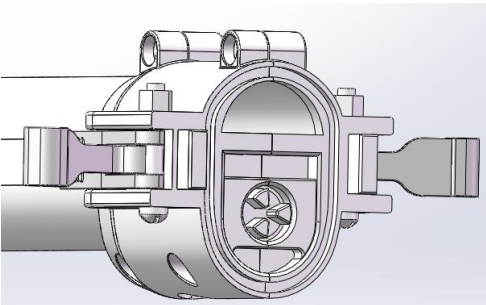

(9) Vérifiez si les encoches des arbres de transmission des blocs de pliage avant et arrière s'emboîtent correctement. Si ce n'est pas le cas, faites pivoter la table à sable pour orienter l'arbre de transmission du bloc de pliage avant selon un angle approprié.

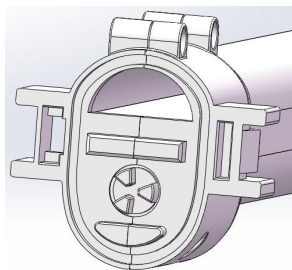

(10) Assemblez les blocs de pliage avant et arrière. Remarque : Les nervures et rainures convexes des pièces en plastique doivent être correctement positionnées, et les arbres de transmission avant et arrière doivent s'emboîter parfaitement.

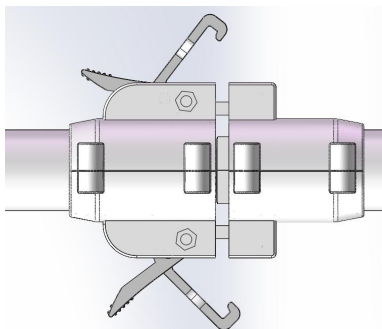

(11) Tournez la clé et insérez le crochet dans le bloc de pliage avant.



(12) Insérez la fiche mâle du fil plat de la lampe dans la prise femelle. Une fois la fiche bien insérée, serrez l'écrou pour éviter qu'elle ne se desserre ou ne tombe.



OPERATION

(3) Fixez le papier de verre au centre du bac à poncer, puis fixez l'ensemble bac à poncer au mur à poncer. Mettez le moteur en marche et, à l'aide du tube en aluminium, appliquez une force perpendiculaire au mur sur le bac à poncer afin de bien plaquer le papier de verre contre celui-ci. Une fois l'adhérence suffisante (le bruit du moteur diminue et vous sentez une résistance lorsque vous déplacez le bac à poncer), vous pouvez commencer le ponçage.

(4) Instructions d'utilisation du mécanisme de réglage de la position du plateau à sable : Tenez la vis en plastique 1 et l'écrou en plastique 2 à deux mains. Maintenez une main immobile et tournez l'autre dans le sens antihoraire pour desserrer la plaque télescopique 3 du disque. La position du cadre de support réglable peut ainsi être modifiée pour ajuster l'angle entre la surface du plateau à sable et le tube de maintien en aluminium. Une fois le réglage terminé, tenez à nouveau la vis en plastique 1 et l'écrou en plastique 2 à deux mains. Maintenez une main immobile et tournez l'autre dans le sens horaire pour bloquer la plaque télescopique du disque.

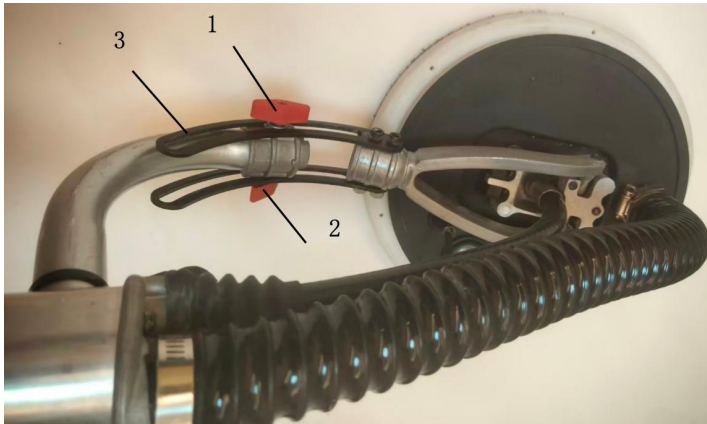

(6) Instructions d'utilisation du mécanisme de réglage de la position de la table de ponçage : Lors du ponçage d'un mur à différents endroits, l'opérateur doit ajuster l'angle relatif entre la table de ponçage et le tube de maintien en aluminium à l'aide du mécanisme de réglage (par exemple, régler à l'angle indiqué sur la figure 1 pour le ponçage latéral et à l'angle indiqué sur la figure 2 pour le ponçage du plafond), afin que la surface de la table de ponçage soit parallèle au mur à poncer. Cette opération présente les avantages suivants : elle réduit la fatigue de l'opérateur ; elle maximise la surface de ponçage ; elle permet d'obtenir une surface lisse et la brosse adhère parfaitement au mur, limitant ainsi les projections de poussière.



(7) Description de la méthode de réglage de la distance entre la surface du papier

de verre et celle de la brosse : Insérez la clé hexagonale dans l'orifice hexagonal de l'arbre de sortie. Maintenez la clé hexagonale d'une main et, de l'autre, maintenez le plateau à sable et faites-le tourner dans le sens antihoraire. Retirez le plateau à sable (voir figure 3), puis placez ou retirez le joint sur l'arbre de sortie (voir figure 4). Cette opération permet de réduire ou d'augmenter la distance entre la surface du papier de verre et celle de la brosse. Après réglage, vissez le plateau à sable dans le sens horaire sur l'arbre de sortie.

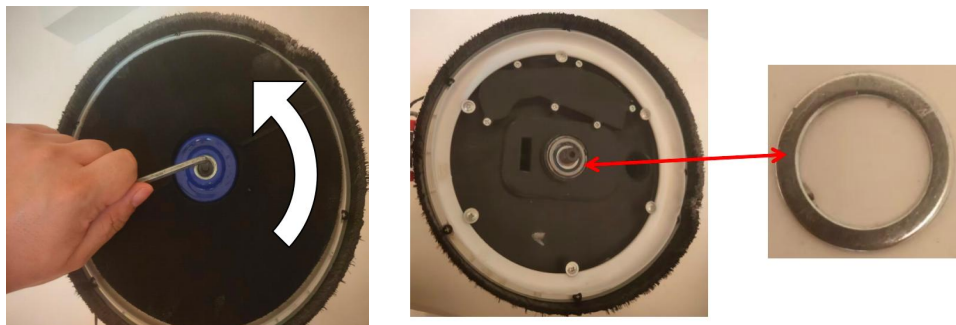

(8) Description du réglage de la distance entre la surface du papier de verre 1 et la surface de la brosse 2 : Lors d'un ponçage normal, il est nécessaire de s'assurer que la surface du papier de verre est environ 1 mm plus basse que la surface de la brosse. Ceci permet à la brosse d'adhérer parfaitement au mur et d'empêcher la poussière de s'échapper. Cependant, lors du ponçage d'un plafond, même si le papier de verre adhère correctement au plafond et au mur, la brosse peut légèrement s'affaisser sous le poids de la machine, ce qui l'empêche de bloquer efficacement la poussière et provoque des fuites. Dans ce cas, l'opérateur doit retirer le joint de l'arbre de sortie afin d'augmenter la distance entre la surface du papier de verre et celle de la brosse, permettant ainsi à cette dernière d'adhérer parfaitement au mur et d'empêcher les fuites de poussière.



SPECIFICATIONS

Numéro de modèle	DMJ-700A-1FT
Pouvoir	1010 W
vitesse à vide	10 00 - 23 00 tr/min
diamètre du plateau de meulage	215 mm
diamètre du papier de verre	225 mm
Poids	7,24 kg (accessoires compris)

EXPLODED VIEW

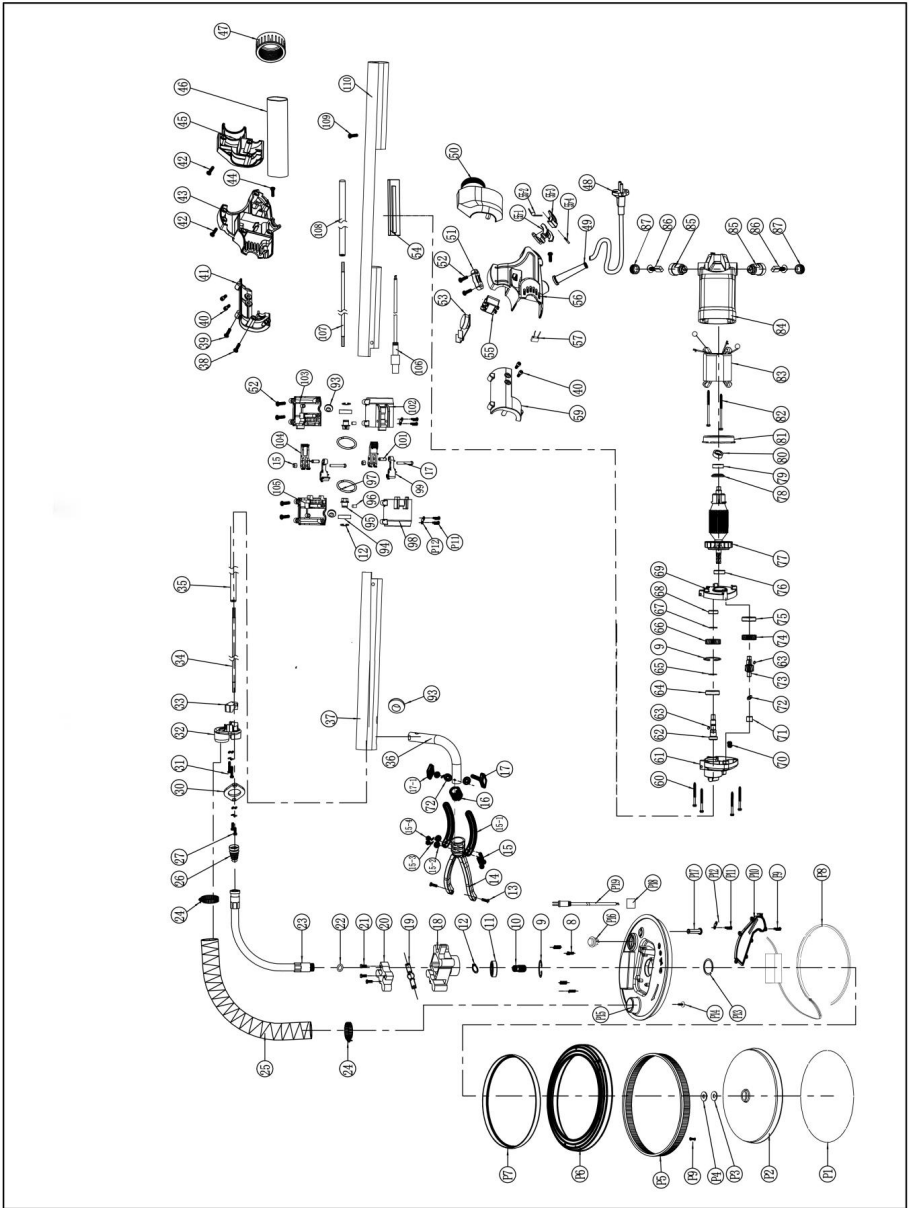

Numéro	Nom et	Qté	Numéro	Nom et	Qté	Numéro	Nom et	Qté
--------	--------	-----	--------	--------	-----	--------	--------	-----

de série	spécifications		de série	spécifications		de série	spécifications	
P1	Papier de verre	1 ense mble	25	Tuyau d'aspiration de poussière	1	65	Circlip d'arbre ϕ 15	1
P2	Disque adhésif ϕ 210	1	26	Cache-poussière	1	66	Gros engrenages	1
P3	Coussinet en laine	1	27	Vis en trois parties M4x12	2	67	Circlip d'arbre ϕ 10	1
P4	Entretoise	1	30	plaque de pression du tuyau	1	68	Roulement à billes 698ZZ	1
P5	Bande de brosse	1	31	Vis en trois parties M4x45	2	69	Couverture intermédiaire	1
P6	Disque	1	32	Couvercle avant	1	70	bloc de stockage de pétrole	2
P7	lentille de condenseur	1	33	Bloc de pression interne	1	71	Roulement à aiguilles HK0810	1
P8	Bande lumineuse	1	34	Arbre flexible 1	1	72	Rondelle plate, ϕ 8 épaisse 1	3
P9	Vis autotaraudeuse ST4*12	13	35	Tube blanc 1	1	73	Arbre intermédiaire	1
P10	plaque anti-poussière	1	36	Coude ϕ 25 épais 1,2	1	74	Équipement de première étape	1
P11	Vis autotaraudeuse ST4*8	6	37	Grand tube en aluminium 1	1	75	Roulement 608ZZ	1
P12	Plaque de pression (fer)	3	38	Vis autotaraudeuse ST4X20	1	76	Roulement à billes 6000 2RS	1
P13	Anneau de retenue ϕ 35	1	39	Vis autotaraudeuse ST4X16	3	77	Rotor	1

P14	Vis à bride autotaraudeuse ST4*10	6	40	Vis à tête hexagonale creuse M5X12	4	78	Feuille isolante	1
P15	Châssis	1	41	clip avant droit	1	79	Roulement 608 2RS	1
P16	Interrupteur à bascule	1	42	Vis autotaraudeuse ST4X18	9	80	manchon de palier 608	1
P17	petite gaine	1	43	Couvercle de boîtier droit	1	81	anneau de pare-brise	1
P18	Connecteur mâle et femelle pour gaine de câble de la bande lumineuse	1	44	Vis autotaraudeuse ST4X25	2	82	Vis autotaraudeuse ST4X65	2
P19	Câble à deux conducteurs avec prise	1	45	Couvercle arrière droit	1	83	Stator	1
8	Ressort de rappel	4	46	manche en cuir souple	1	84	Enveloppe	1
9	Circlip à trou ϕ 28	2	47	Écrou en plastique	1	85	Couvercle du porte-brosse	2
10	arbre de sortie du disque de broyage	1	48	Câble et prise	1	86	balai de charbon	2
11	Roulement 6001 2RS	1	49	gaine du câble	1	87	Porte-pinceaux	2
12	Circlip d'arbre ϕ 12	4	50	Couvercle arrière gauche	1	93	protecteur de bobine	3
13	Vis à tête cylindrique cruciforme M4x14	2	51	plaque de pression	2	94	Roulement 6001 ZZ	4

14	Cadre de support	1	52	Vis autotaraudeuse ST4X14	10	95	arbre de transmission	2
15	Vis à six pans creux M6x45	2	53	Régulateur de vitesse	1	96	Colonne en caoutchouc	2
15-1	Plaque d'expansion du disque Φ 8,5x21x154	2	54	plaque de protection de câble	1	97	Joint torique Φ 56* Φ 3,1	2
15-2	Rondelle plate de petite taille, Φ 6X Φ 13	3	55	Changer	1	98	Bloc de pliage avant - gauche	1
15-3	rondelle élastique, Φ 6	3	55-1	Bouton-poussoir	1	99	Crochet	2
15-4	Écrou autobloquant M6	2	55-2	Ressort de torsion de l'interrupteur	1	100	Vis en deux parties M5*35	2
16	Couvercle d'extrémité de tube en aluminium	1	55-3	Base de commutation	1	101	Goupille cylindrique élastique $\text{Ø}5*15$	2
17	Vis en plastique M6X50	1	55-4	Broche cylindrique	1	102	Bloc de pliage arrière - gauche	1
17-1	Écrou en plastique M6	1	56	Couvercle du boîtier gauche	1	103	Bloc de pliage arrière - droite	1
18	Siège de palier	1	57	condensateur à deux bornes	1	104	Clé	2
19	tige à tête sphérique du siège de palier	1	59	Clip avant gauche	1	105	Bloc de pliage avant - droite	1
20	Bloc de pression à tête sphérique	1	60	Vis autotaraudeuse ST4X45	4	106	Câble à deux conducteurs avec douille 20,75 mm ²	1

							0,62 m	
21	Vis à tête cylindrique cruciforme M4x20	3	61	Boîtier de tête	1	107	Arbre flexible 2 249 mm	1
22	Joint torique du manchon d'arbre flexible 2,75 x 15	1	62	Arbre de sortie	1	108	Tube blanc 2 220 mm	1
23	manchon flexible pour arbre	1	63	Clé plate 4X4X6	2	109	Vis en trois parties M4*6	1
24	Pince ϕ 25-38	2	64	Roulement 6902 2RS	1	111	Grand tube en aluminium 2	1

Fabricant : Shanghai muxinmuyeyouxiangongsi

Adresse : Shuangchenglu 803nong11hao1602A-1609shi, baoshanqu,
Shanghai 200000 CN.

Importé en Australie : SIHAO PTY LTD. 1 ROKEVA STREET EASTWOOD
NSW 2122 Australie

Importé aux États-Unis : Sanven Technology Ltd., Suite 250, 9166 Anaheim
Rancho Cucamonga, CA 91730

UK	REP
-----------	------------

YH CONSULTING LIMITED. C/O YH Consulting
Limited Office 147, Centurion House, London
Road, Staines-upon-Thames, Surrey, TW18 4AX

EC	REP
-----------	------------

E-CrossStu GmbH
Mainzer Landstr.69,
60329 Frankfurt am Main.



VEVOR

Upgrade · The Home Creator Way

Trockenbauschleifer





Modell: DMJ-700A-1FT

Modell: DMJ-700A-1FT



Dies ist die Originalanleitung. Bitte lesen Sie die gesamte Bedienungsanleitung vor der Inbetriebnahme sorgfältig durch. VEVOR behält sich die Auslegung der Bedienungsanleitung vor. Das Aussehen des Produkts kann von dem gelieferten Produkt abweichen. Wir bitten um Verständnis, dass wir Sie nicht erneut über etwaige Technologie- oder Software-Updates informieren werden .

Safety Notes

	Warnung – Um das Verletzungsrisiko zu verringern, muss der Benutzer die Bedienungsanleitung sorgfältig lesen.
	AUGENSCHUTZ TRAGEN: Tragen Sie stets eine Schutzbrille oder eine Schutzbrille mit Seitenschutz.
	Gehörschutz tragen: Tragen Sie immer Gehörschutz.
	ATEMSCHUTZ TRAGEN: Tragen Sie stets Atemschutz.



KORREKTE ENTSORGUNG

Dieses Produkt unterliegt den Bestimmungen der europäischen Richtlinie 2012/19/EU. Das Symbol der durchgestrichenen Mülltonne bedeutet, dass dieses Produkt in der Europäischen Union getrennt vom Hausmüll entsorgt werden muss. Dies gilt für das Produkt und sämtliches mit diesem Symbol gekennzeichnetes Zubehör. Produkte dieser Art dürfen nicht im normalen Hausmüll entsorgt werden, sondern müssen zu einer Sammelstelle für das Recycling von Elektro- und Elektronikgeräten gebracht werden.

Allgemeine Sicherheitshinweise für Elektrowerkzeuge



WARNUNG: Lesen Sie alle Sicherheitshinweise, Anweisungen, Abbildungen und technischen Daten, die diesem Elektrowerkzeug beiliegen. Die Nichtbeachtung der unten aufgeführten Anweisungen kann zu Stromschlag, Brand und/oder schweren Verletzungen führen.

Bewahren Sie alle Warnungen und Anweisungen zum späteren Nachschlagen auf.

Der Begriff „Elektrowerkzeug“ in den Warnhinweisen bezieht sich auf Ihr netzbetriebenes (kabelgebundenes) Elektrowerkzeug oder Ihr akkubetriebenes (kabelloses) Elektrowerkzeug.

Sicherheit im Arbeitsbereich

7. Halten Sie Ihren Arbeitsbereich sauber und gut beleuchtet. Unordentliche oder dunkle Bereiche erhöhen die Unfallgefahr.

8. Betreiben Sie Elektrowerkzeuge nicht in explosionsgefährdeten Bereichen, wie z. B. in der Nähe von brennbaren Flüssigkeiten, Gasen oder Stäuben.

Elektrowerkzeuge erzeugen Funken, die Staub oder Dämpfe entzünden können.

9. Halten Sie Kinder und Umstehende beim Bedienen von Elektrowerkzeugen fern. Ablenkungen können zum Kontrollverlust führen.

Elektrische Sicherheit

15. Die Stecker von Elektrowerkzeugen müssen zur Steckdose passen.

Verändern Sie den Stecker niemals. Verwenden Sie keine Adapterstecker mit

geerdeten Elektrowerkzeugen. Unveränderte Stecker und passende Steckdosen verringern das Risiko eines Stromschlags.

16. Vermeiden Sie den direkten Körperkontakt mit geerdeten Oberflächen wie Rohren, Heizkörpern, Herden und Kühlschränken. Bei geerdetem Körper besteht ein erhöhtes Risiko eines Stromschlags.

17. Setzen Sie Elektrowerkzeuge weder Regen noch Nässe aus. Eindringendes Wasser erhöht das Risiko eines Stromschlags.

18. Behandeln Sie das Kabel sorgsam. Verwenden Sie es niemals zum Tragen, Ziehen oder Ausstecken des Elektrowerkzeugs. Halten Sie das Kabel von Hitze, Öl, scharfen Kanten und beweglichen Teilen fern. Beschädigte oder verhedderte Kabel erhöhen die Gefahr eines Stromschlags.

19. Verwenden Sie beim Betrieb eines Elektrowerkzeugs im Freien ein für den Außenbereich geeignetes Verlängerungskabel. Die Verwendung eines solchen Kabels verringert das Risiko eines Stromschlags.

20. Ist der Betrieb eines Elektrowerkzeugs in feuchter Umgebung unvermeidbar, verwenden Sie eine durch einen Fehlerstromschutzschalter (FI-Schalter) geschützte Stromversorgung. Die Verwendung eines FI-Schalters verringert das Risiko eines Stromschlags.

21. Elektrowerkzeuge können elektromagnetische Felder (EMF) erzeugen, die für den Benutzer nicht schädlich sind. Träger von Herzschrittmachern und ähnlichen medizinischen Geräten sollten jedoch vor der Benutzung des Elektrowerkzeugs den Hersteller ihres Geräts und/oder ihren Arzt um Rat fragen.

Persönliche Sicherheit

21. Seien Sie beim Umgang mit Elektrowerkzeugen aufmerksam, achten Sie auf Ihre Handlungen und wenden Sie Ihren gesunden Menschenverstand an. Benutzen Sie Elektrowerkzeuge nicht, wenn Sie müde sind oder unter dem Einfluss von Drogen, Alkohol oder Medikamenten stehen. Ein Moment der Unachtsamkeit beim Bedienen von Elektrowerkzeugen kann zu schweren Verletzungen führen.

22. Tragen Sie persönliche Schutzausrüstung. Tragen Sie stets eine Schutzbrille. Schutzausrüstung wie Staubmaske, rutschfeste Sicherheitsschuhe, Schutzhelm oder Gehörschutz verringert bei entsprechender Verwendung das

Verletzungsrisiko.

23. Verhindern Sie unbeabsichtigtes Einschalten. Stellen Sie sicher, dass sich der Schalter in der Aus-Position befindet, bevor Sie das Gerät an die Stromquelle und/oder den Akku anschließen, es anheben oder tragen. Das Tragen von Elektrowerkzeugen mit dem Finger am Schalter oder das Einschalten von Elektrowerkzeugen, deren Schalter eingeschaltet ist, erhöht die Unfallgefahr.

24. Entfernen Sie vor dem Einschalten des Elektrowerkzeugs jegliche Einstellschlüssel oder Schraubenschlüssel. Ein an einem rotierenden Teil des Elektrowerkzeugs befestigter Schraubenschlüssel oder Schlüssel kann zu Verletzungen führen.

25. Überstrecken Sie sich nicht. Achten Sie stets auf sicheren Stand und Gleichgewicht. So haben Sie das Elektrowerkzeug in unerwarteten Situationen besser unter Kontrolle.

26. Kleiden Sie sich angemessen. Tragen Sie keine weite Kleidung oder Schmuck. Halten Sie Haare, Kleidung und Handschuhe von beweglichen Teilen fern. Weite Kleidung, Schmuck oder lange Haare können sich in beweglichen Teilen verfangen.

27. Sind Geräte zum Anschluss von Staubabsaug- und -sammelanlagen vorhanden, muss sichergestellt werden, dass diese angeschlossen und ordnungsgemäß verwendet werden. Der Einsatz von Staubabsaugung kann staubbedingte Gefahren verringern.

28. Lassen Sie sich durch die Vertrautheit mit Werkzeugen, die Sie durch häufigen Gebrauch erlangt haben, nicht zu Nachlässigkeit verleiten und ignorieren Sie nicht die Sicherheitsregeln für Werkzeuge. Eine unachtsame Handlung kann innerhalb von Sekundenbruchteilen schwere Verletzungen verursachen.

29. Tragen Sie beim Umgang mit Elektrowerkzeugen stets eine Schutzbrille, um Ihre Augen vor Verletzungen zu schützen. Die Schutzbrille muss in den USA der Norm ANSI Z87.1 entsprechen.

30. Es obliegt dem Arbeitgeber, die Verwendung geeigneter Schutzausrüstung durch die Werkzeugbediener und andere Personen im unmittelbaren Arbeitsbereich durchzusetzen.

Verwendung und Pflege von Elektrowerkzeugen

19. Wenden Sie beim Einsatz von Elektrowerkzeugen keine Gewalt an. Verwenden Sie das für Ihre Anwendung geeignete Elektrowerkzeug. Mit dem richtigen Elektrowerkzeug erledigen Sie die Arbeit besser und sicherer in dem Umfang, für den es entwickelt wurde.
20. Benutzen Sie das Elektrowerkzeug nicht, wenn der Schalter es nicht ein- und ausschalten kann. Jedes Elektrowerkzeug, das sich nicht mit dem Schalter bedienen lässt, ist gefährlich und muss repariert werden.
21. Vor jeglichen Einstellungen, dem Wechseln von Zubehör oder der Lagerung des Elektrowerkzeugs ziehen Sie den Netzstecker und/oder entfernen Sie den Akku (falls abnehmbar). Diese Sicherheitsvorkehrungen verringern das Risiko eines versehentlichen Einschaltens.
22. Bewahren Sie unbenutzte Elektrowerkzeuge außerhalb der Reichweite von Kindern auf und gestatten Sie Personen, die mit dem Elektrowerkzeug oder dieser Bedienungsanleitung nicht vertraut sind, es nicht zu bedienen. Elektrowerkzeuge sind in den Händen ungeübter Benutzer gefährlich.
23. Warten Sie Elektrowerkzeuge und Zubehör regelmäßig. Prüfen Sie, ob bewegliche Teile festsitzen oder klemmen, ob Teile beschädigt sind und ob es sonstige Mängel gibt, die die Funktion des Elektrowerkzeugs beeinträchtigen könnten. Lassen Sie beschädigte Elektrowerkzeuge vor der Benutzung reparieren. Viele Unfälle werden durch schlecht gewartete Elektrowerkzeuge verursacht.
24. Schneidwerkzeuge müssen scharf und sauber sein. Gut gewartete Schneidwerkzeuge mit scharfen Schneiden verklemmen sich seltener und lassen sich leichter handhaben.
25. Verwenden Sie das Elektrowerkzeug, Zubehör und Werkzeugbits etc. gemäß dieser Anleitung und unter Berücksichtigung der Arbeitsbedingungen und der auszuführenden Arbeiten. Die Verwendung des Elektrowerkzeugs für andere als die vorgesehenen Zwecke kann zu Gefahrensituationen führen.
26. Griffe und Greifflächen müssen trocken, sauber und frei von Öl und Fett sein. Rutschige Griffe und Greifflächen gewährleisten keine sichere Handhabung und Kontrolle des Werkzeugs in unerwarteten Situationen.
27. Tragen Sie beim Umgang mit dem Werkzeug keine Arbeitshandschuhe aus Stoff, da diese sich verfangen könnten. Das Verfangen von Arbeitshandschuhen in den beweglichen Teilen kann zu Verletzungen führen.

Service

9. Lassen Sie Ihr Elektrowerkzeug von einem qualifizierten Fachmann reparieren, der ausschließlich identische Ersatzteile verwendet. So wird die Sicherheit des Elektrowerkzeugs gewährleistet.

10. Beschädigte Akkus dürfen niemals repariert werden. Reparaturen an Akkus dürfen nur vom Hersteller oder autorisierten Servicepartnern durchgeführt werden.

11. Beachten Sie die Anweisungen zum Schmieren und Wechseln von Zubehörteilen.

12. Das Gerät oder der Akku dürfen nur wie in der Gebrauchs- und Pflegeanleitung angegeben verändert oder repariert werden.

Sicherheitshinweise für Trockenbauschleifmaschinen

Häufige Sicherheitswarnungen bei Schleifarbeiten:

27. Dieses Elektrowerkzeug ist als Schleifgerät vorgesehen. Lesen Sie alle Sicherheitshinweise, Anweisungen, Abbildungen und technischen Daten, die diesem Elektrowerkzeug beiliegen. Die Nichtbeachtung der folgenden Anweisungen kann zu Stromschlag, Brand und/oder schweren Verletzungen führen.

28. Arbeiten wie Schleifen, Drahtbürsten, Polieren oder Trennen werden mit diesem Elektrowerkzeug nicht empfohlen. Arbeiten, für die das Elektrowerkzeug nicht ausgelegt ist, können Gefahren bergen und zu Verletzungen führen.

29. Verwenden Sie kein Zubehör, das nicht ausdrücklich vom Werkzeughersteller entwickelt und empfohlen wurde. Nur weil ein Zubehörteil an Ihrem Elektrowerkzeug befestigt werden kann, ist ein sicherer Betrieb nicht gewährleistet.

30. Die Nenndrehzahl des Zubehörs muss mindestens der auf dem Elektrowerkzeug angegebenen Höchstdrehzahl entsprechen. Zubehör, das mit einer höheren Drehzahl als seiner Nenndrehzahl läuft, kann brechen und auseinanderfliegen.

31. Der Außendurchmesser und die Wandstärke Ihres Zubehörs müssen innerhalb der Nennleistung Ihres Elektrowerkzeugs liegen. Zubehör mit falschen Abmessungen kann nicht ausreichend geschützt oder kontrolliert werden.

32. Verwenden Sie kein beschädigtes Zubehör. Prüfen Sie vor jedem Gebrauch das Zubehör, z. B. die Auflagefläche, auf Risse, Beschädigungen oder

übermäßigen Verschleiß. Sollte das Elektrowerkzeug oder ein Zubehörteil herunterfallen, prüfen Sie es auf Beschädigungen oder montieren Sie ein unbeschädigtes Zubehörteil. Nach der Prüfung und Montage eines Zubehörteils halten Sie sich und Umstehende vom rotierenden Zubehörteil fern und lassen Sie das Elektrowerkzeug eine Minute lang mit maximaler Leerlaufdrehzahl laufen. Beschädigtes Zubehör zerbricht normalerweise während dieser Testzeit.

33. Tragen Sie persönliche Schutzausrüstung. Je nach Anwendung verwenden Sie ein Gesichtsschild, eine Schutzbrille oder eine Sicherheitsbrille. Tragen Sie gegebenenfalls eine Staubmaske, Gehörschutz, Handschuhe und eine Werkstattschürze, die vor kleinen Schleif- oder Materialpartikeln schützt. Splitter. Der Augenschutz muss umherfliegende Teile, die bei verschiedenen Arbeitsvorgängen entstehen, abfangen können. Die Staubmaske oder

Atemschutzmaske muss die bei Ihren Arbeitsvorgängen entstehenden Partikel filtern können. Längere Einwirkung von starkem Lärm kann zu Hörverlust führen.

34. Halten Sie Umstehende in sicherem Abstand zum Arbeitsbereich. Jeder, der den Arbeitsbereich betritt, muss persönliche Schutzausrüstung tragen. Fragmente des Arbeitsbereichs Teile oder defekte Zubehörteile können wegfliegen und Verletzungen außerhalb des unmittelbaren Arbeitsbereichs verursachen.

35. Achten Sie darauf, dass das Kabel nicht mit dem rotierenden Zubehör in Berührung kommt. Wenn Sie die Kontrolle verlieren, kann das Kabel durchtrennt oder verhakt werden, und Ihre Hand oder Ihr Arm kann in das rotierende Zubehör gezogen werden.

36. Legen Sie das Elektrowerkzeug niemals ab, bevor das Zubehör vollständig zum Stillstand gekommen ist. Das rotierende Zubehör könnte sich in der Oberfläche verhaken und das Elektrowerkzeug außer Kontrolle bringen.

37. Betreiben Sie das Elektrowerkzeug nicht, während Sie es an der Seite tragen. Ein versehentlicher Kontakt mit dem rotierenden Zubehörteil könnte sich in Ihrer Kleidung verfangen und das Zubehörteil in Ihren Körper ziehen.

38. Betreiben Sie das Elektrowerkzeug nicht in der Nähe von brennbaren Materialien. Funken könnten diese Materialien entzünden.

39. Verwenden Sie kein Zubehör, das flüssige Kühlmittel benötigt. Die Verwendung von Wasser oder anderen flüssigen Kühlmitteln kann zu Stromschlägen führen.

Rückvergütungen und damit verbundene Warnhinweise

Ein Rückschlag ist eine plötzliche Reaktion auf ein eingeklemmtes oder verhaktes rotierendes Schleifpad oder ein anderes Anbauteil. Durch das Einklemmen oder Verhaken kommt es zu einem abrupten Stillstand des Anbauteils, wodurch das unkontrollierte Elektrowerkzeug in die entgegengesetzte Richtung der Drehrichtung des Anbauteils an der Klemmstelle geschleudert wird. Wird beispielsweise ein Schleifpad vom Werkstück eingeklemmt oder verhakt, kann sich die Kante des Pads, die in die Klemmstelle eintritt, in die Materialoberfläche eingraben und das Pad herausschnellen lassen. Je nach Bewegungsrichtung des Pads an der Klemmstelle kann es entweder auf den Bediener zu oder von ihm wegschnellen. Unter diesen Umständen kann das Pad auch brechen. Rückschläge entstehen durch unsachgemäße Verwendung von Elektrowerkzeugen und/oder durch falsche Bedienungsabläufe oder -bedingungen und können durch geeignete Vorsichtsmaßnahmen, wie unten aufgeführt, vermieden werden.

11. Halten Sie das Elektrowerkzeug fest im Griff und positionieren Sie Ihren Körper und Arm so, dass Sie Rückschlagkräften entgegenwirken können. Verwenden Sie, falls vorhanden, immer den Zusatzhandgriff, um Rückschlag und Drehmomentreaktion beim Anlaufen optimal zu kontrollieren. Bei Einhaltung der entsprechenden Vorsichtsmaßnahmen kann der Bediener Drehmomentreaktionen und Rückschlagkräfte beherrschen.

12. Halten Sie Ihre Hand niemals in die Nähe des rotierenden Zubehörs. Das Zubehör könnte zurückschlagen und Ihre Hand treffen.

13. Halten Sie Ihren Körper von der Bewegungsrichtung des Elektrowerkzeugs fern, falls es zu einem Rückschlag kommt. Der Rückschlag schleudert das Werkzeug in die entgegengesetzte Richtung der Radbewegung an der Stelle des Hängenbleibens.

14. Seien Sie besonders vorsichtig beim Arbeiten an Ecken, scharfen Kanten usw. Vermeiden Sie ein Abprallen oder Hängenbleiben des Zubehörs. Ecken, scharfe Kanten oder Abprallen können dazu führen, dass sich das rotierende Zubehör verhakt und Kontrollverlust oder Rückschläge verursacht.

15. Verwenden Sie keine Sägekette, kein Holzschnitzblatt oder kein gezahntes Sägeblatt. Solche Blätter verursachen häufig Rückschläge und Kontrollverlust.

Spezielle Sicherheitshinweise für Schleifarbeiten:

Verwenden Sie kein übermäßig grobes Schleifmittel. Disc-Papier. Folgen Sie den Anweisungen. Beachten Sie die Herstellerempfehlungen bei der Auswahl von Schleifpapier. Zu große Schleifpapierstücke, die über den Schleifteller hinausragen, bergen Schnittgefahr und können zum Hängenbleiben, Einreißen der Schleifscheibe oder zu Rückschlägen führen.

Zusätzliche Sicherheitshinweise:

19. Lassen Sie das Gerät nicht laufen. Bedienen Sie das Gerät nur, wenn Sie es von Hand halten.

20. Überprüfen Sie, ob die Arbeit Das Bauteil ist ordnungsgemäß abgestützt.

21. Beachten Sie, dass sich das Pad auch nach dem Ausschalten des Geräts weiterdreht.

22. Bei extrem heißen und feuchten Arbeitsbedingungen oder starker Verschmutzung durch leitfähigen Staub sollte ein Kurzschlusschutzschalter (30 mA) verwendet werden, um die Sicherheit des Bedieners zu gewährleisten.

23. Das Werkzeug darf nicht auf asbesthaltigen Materialien verwendet werden.

24. Verwenden Sie während der Arbeit keine Arbeitshandschuhe aus Stoff. Fasern von Stoffhandschuhen können in das Werkzeug gelangen und es beschädigen.

25. Arbeiten Sie stets in einem gut belüfteten Bereich.

26. Stellen Sie das Werkzeug auf eine ebene und stabile Oberfläche.

27. Schließen Sie das Gerät beim Betrieb möglichst immer an einen Staubsauger an, um den Arbeitsbereich sauber zu halten und zu verhindern, dass der Bediener die beim Betrieb entstehenden Partikel einatmet.



BEWAHREN SIE DIESE ANWEISUNGEN AUF.



WARNUNG: Lassen Sie sich nicht von der Vertrautheit mit dem Produkt (durch wiederholte Verwendung) dazu verleiten, die Sicherheitsregeln für dieses Produkt strikt einzuhalten. Missbrauch oder Nichtbeachtung der in dieser Bedienungsanleitung aufgeführten Sicherheitsregeln kann zu schweren Verletzungen führen.

Symbole

Nachfolgend sind die Symbole für Werkzeuge aufgeführt.

	Volt
	Wechselstrom
 /min r/min	Umdrehungen pro Minute

FUNCTIONAL DESCRIPTION

INSTALLIERT FOLGT:

9. Setzen Sie einen speziellen Gipskarton-Staubbeutel gemäß der mitgelieferten Anleitung in Ihren Staubsauger ein. Staubsauger.

VORSICHT: Die Verwendung eines nicht für Gipskartonstaub geeigneten Staubbeutels erhöht die Menge an Staub in der Luft. Partikel im Arbeitsbereich. Anhaltende und lang anhaltende Exposition gegenüber hohen Konzentrationen von luftgetragenen Partikeln. Staub kann die Funktion des Atmungssystems beeinträchtigen.

10. Schließen Sie den Staubsaugerschlauch an den Trockenbauschleifer an. Öffnen Sie den Schlauchanschluss des Trockenbauschleifers durch Drehen. Die große Mutter (A), Abb. 2, einige Umdrehungen gegen den Uhrzeigersinn drehen. Den drehbaren Anschluss (B), Abb. 2, des Staubsaugerschlauchs in den Anschluss des Trockenbauschleifers schieben und fest verschließen. Die große Mutter im Uhrzeigersinn drehen, um den Anschluss festzuziehen.

11. Bringen Sie die sechs Klettbänder an, um ein Verheddern des Schleiferkabels und des Staubsaugerschlauchs zu verhindern. Legen Sie das Kabel und den Staubsaugerschlauch parallel zueinander aus. Bringen Sie die Gurte in Abständen von etwa 60 cm an, beginnend 60 cm vom Trockenbauschleifer entfernt. Wickeln Sie das lange Ende jedes Gurtes um den Staubsaugerschlauch und verschließen Sie ihn. Wickeln Sie anschließend das kurze Ende jedes Gurtes um das Kabel und verschließen Sie ihn ebenfalls (siehe Abb. 3).

12. Schließen Sie den Saugschlauch an Ihren Staubsauger an: Verwenden Sie gegebenenfalls den Adapter 38mm auf 47mm, falls Ihr Für den Staubsauger wird ein spezieller Anschluss benötigt (etwas anderes als die Standardanschlüsse 38 mm auf 47 mm). (Wird im Lieferumfang des Trockenbauschleifers enthalten sein) Wenden Sie sich an Ihren Staubsaugerkäufer, um den passenden Adapter zu erhalten.

EIN- UND AUSSCHALTEN DES TROCKENBAUSCHLEIFERS

Stellen Sie sicher, dass die Netzspannung der auf dem Typenschild des Schleifers angegebenen Spannung entspricht und dass die Der Schleiferschalter ist AUS. Schließen Sie den Schleifer an den Stromkreis an.

Der Trockenbauschleifer ist mit einem Kippschalter (A) (Abb. 4) ausgestattet. Das linke Ende des Schalterknopfes ist Die eine Seite ist mit OFF gekennzeichnet, die andere mit ON. Zum Starten des Schleifers: Drücken Sie den unteren Knopf (ON). Zum Anhalten des Schleifers drücken Sie das obere Ende (AUS) des Schalters.

GESCHWINDIGKEITSREGELUNG

Der Trockenbauschleifer ist mit einer variablen Drehzahlregelung ausgestattet. Die Drehzahl wird durch Drehen des Reglers eingestellt. Drehknopf (B), Abb. 4. Der Drehknopf ist von „1“ bis „5“ nummeriert, wobei „1“ die langsamste Geschwindigkeit ist. (ungefähr 1000 U/min) und "5" ist die höchste Geschwindigkeit (ungefähr 2000 U/min).

Verwenden Sie die höheren Geschwindigkeitseinstellungen für einen schnellen Materialabtrag. Verwenden Sie die niedrigeren Geschwindigkeitseinstellungen, um die Abtragsrate zu reduzieren. präzisere Steuerung

BÜRSTENROCK

Ein bürstenartiger Rand (B) (Abb. 5) umgibt das Schleifpad. Dieser Rand erfüllt zwei Zwecke:

(1) Der Rock verlängert sich Das Schleifpad wird so positioniert, dass es unterhalb seiner Oberfläche liegt und zuerst die Werkstückoberfläche berührt. Dadurch wird das Schleifmittel positioniert. Der Schleifkopf sollte parallel zur Werkstückoberfläche ausgerichtet werden, bevor das Schleifmittel mit dem Werkstück in Kontakt kommt, um ein Überlaufen des Schleifmittels zu verhindern.

die Arbeit "abzocken".

(2) Die Schürze hilft auch dabei, den Gipskartonstaub so lange zurückzuhalten, bis er vom Staubsauger abgesaugt wird.

VORSICHT: SCHLEIFER VOM STROMKREIS TRENNEN.

Zum Ersetzen des Rocks:

(1) Entfernen Sie das Schleifpad (siehe Abb. (A) 9).

(2) Positionieren Sie die neue Schürze am Gehäuse und die sechs Befestigungsschrauben anbringen. (siehe Abb. 9 (B)).

(3) Schleifpad austauschen.

Schleifen von Trockenbauwänden

Der Trockenbauschleifer verfügt über einen einzigartigen, beweglichen Schleifkopf:

Der Kopf kann in mehrere Richtungen geschwenkt werden, wodurch Das Schleifpad passt sich der Werkstückoberfläche an (siehe Abb. 6, 7 und 8).

Dadurch kann der Bediener die Oberfläche abschleifen. oben, mittig und unten an einer Wand- oder Deckenfuge, ohne diese zu verändern: seine Position.

9. Schalten Sie den Staubsauger ein.

VORSICHT : Tragen Sie eine für „Staub und Nebel“ zugelassene Atemschutzmaske.

10. Schalten Sie den Trockenbauschleifer auf 0N.

11. Den Trockenbauschleifer leicht an die Arbeitsfläche ansetzen (nur so viel Druck ausüben, dass der Schleifkopf ausgerichtet ist). mit der Arbeitsfläche).

12. Üben Sie zusätzlichen Druck aus, um das Schleifpad an die Arbeitsfläche anzupassen: während Sie den Schleifer in einer Überlappendes Muster, um die Gipsspachtelmasse zu einer „Federkante“ zu glätten. Üben Sie nur so viel Druck aus, dass das Schleifpad flach auf dem Werkstück aufliegt. Zu hoher Druck kann zu ... führen. Unzulässige Wirbelspuren und Unebenheiten in der Arbeitsfläche. Bewegen Sie den Schleifer kontinuierlich, solange das Schleifpad die Arbeitsfläche berührt. Führen Sie gleichmäßige, streichende Bewegungen aus. Ein Anhalten des Schleifers (auf dem Werkstück) oder unregelmäßige Bewegungen können zu unakzeptablen Ergebnissen führen. Wirbelspuren und

Unebenheiten in der Arbeitsfläche.

HINWEIS: Achten Sie darauf, dass das rotierende Schleifpad nicht mit scharfen Kanten in Berührung kommt. Fremdkörper (Nägel, Schrauben, Elektrokästen usw.) können das Schleifpad stark beschädigen.

AUSTAUSCH DES SCHLEIFPADS

VORSICHT : SCHLEIFER VON DER STROMVERSORGUNG TRENNEN.

13. Um ein Verdrehen des Schleifpads zu verhindern, fassen Sie es und das Gehäuse des Schleifers an (klemmen Sie das Pad am Gehäuse fest).

14. Die Befestigungsmutter (A) (Abb. 9) gegen den Uhrzeigersinn drehen und abnehmen.

15. Heben Sie die große Metallscheibe (B) Abb. 9 und das Schleifpad (C) Abb. 9 ab.

HINWEIS: Wenn das Schleifpad (C) (Abb. 9) vom Schleifer abgenommen wird, wird die Schleifstützscheibe (A) (Abb. 10) freigelegt. Bitte beachten Sie, dass auch diese Stützscheibe mit Schleifmaterial beschichtet ist. Schleifmaterial wird NUR verwendet, um ein „Verrutschen“ zwischen der Stützscheibe und dem Schaumstoff zu verhindern. Das Schleifpad mit Trägermaterial ist NICHT zum Schleifen geeignet. VERWENDEN SIE DEN SCHLEIFER NICHT.

OHNE EIN RICHTIGES SCHLEIFPAD (um schwere Schäden am Werkstück zu vermeiden).

16. Positionieren Sie das neue Schleifpad auf der Stützscheibe und achten Sie darauf, dass die Mittelbohrung der Schleifscheibe ... zentriert auf der Nabe (B) Abb. 10 der Sicherungsscheibe.

17. Positionieren Sie die große Metallscheibe (B) Abb. 9 und die Sicherungsmutter (A) Abb. 9 auf dem Schleifer.

18. Die Sicherungsmutter im Uhrzeigersinn von Hand festziehen (während Sie das Schleifpad festhalten; wie in beschrieben). Schritt 1).



1



4

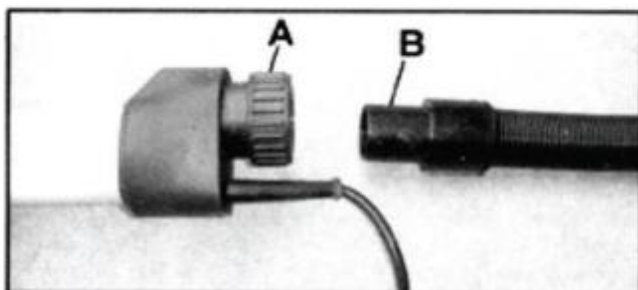

2

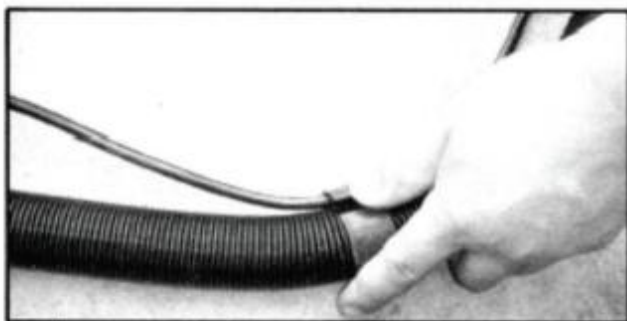

3



5



6

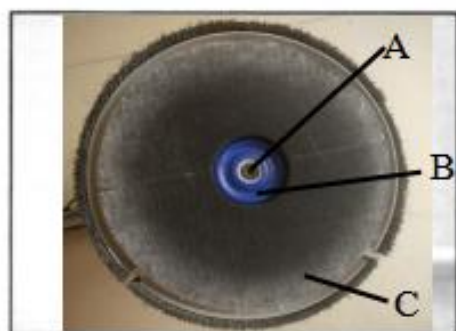

9



7

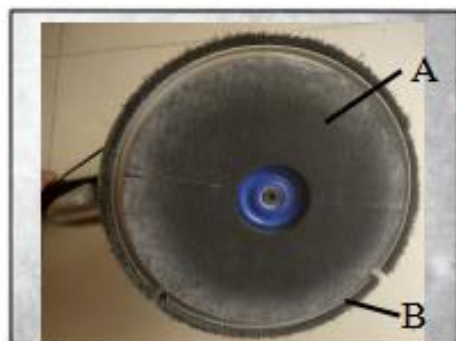

10



8

ASSEMBLY

(13) Nehmen Sie die Maschine aus dem Verpackungskarton.



(14) Lösen Sie den Haken, um ihn an der Außenseite der Gelenkfläche des Klappblocks zu positionieren.

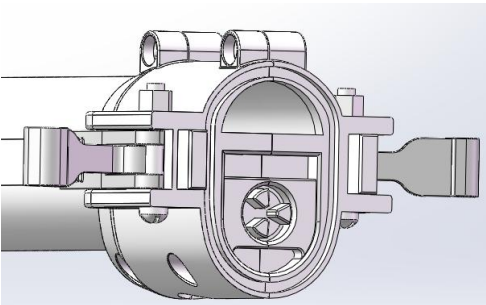

(15) Prüfen Sie, ob die Kerben der Antriebswellen der vorderen und hinteren Klappblöcke ineinandergreifen. Falls dies nicht der Fall ist, drehen Sie den Schleiftisch, um die Antriebswelle des vorderen Klappblocks auf den entsprechenden Winkel zu drehen.

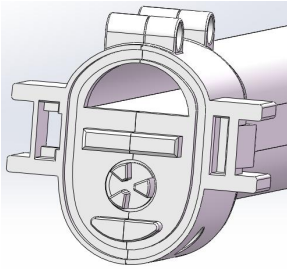

(16) Montieren Sie die vorderen und hinteren Klappblöcke. Hinweis: Die konvexen Rippen und Nuten der Kunststoffteile müssen entsprechend ausgerichtet sein, und die vorderen und hinteren Antriebswellen müssen ineinandergreifen.

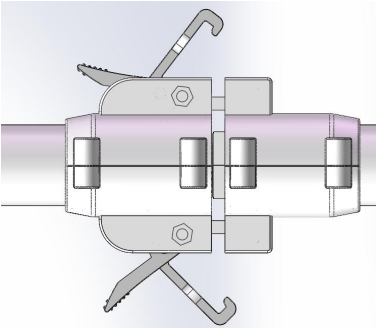

(17) Drehen Sie den Schraubenschlüssel und setzen Sie den Haken in den vorderen Klappblock ein.



(18) Stecken Sie den Stecker des Flachkabels der Lampe in die Buchse des Flachsteckers. Nachdem der Stecker fest sitzt, ziehen Sie die Mutter fest, um ein Lösen oder Herausfallen des Steckers zu verhindern.



OPERATION

(5) Befestigen Sie das Schleifpapier mittig auf der Schleifschale und montieren Sie diese an der zu schleifenden Wand. Schalten Sie den Motor ein, starten Sie die Maschine und drücken Sie die Schleifschale mithilfe des Aluminiumrohrs senkrecht zur Wand, um das Schleifpapier fest an der Wand zu fixieren. Sobald die Haftung gegeben ist (der Motor ist leiser und die Schleifschale lässt sich nur noch schwer bewegen), können Sie die Schleifschale zum Schleifen der Wand verwenden.

(6) Bedienungsanleitung für den Verstellmechanismus der Sandschale: Halten Sie die Kunststoffschraube 1 und die Kunststoffmutter 2 jeweils mit beiden Händen fest. Halten Sie eine Hand ruhig und drehen Sie die andere gegen den Uhrzeigersinn, um die Teleskopplatte 3 der Scheibe zu lösen. Die Position des verstellbaren Stützrahmens kann verschoben werden, um den Winkel zwischen der Oberfläche der Sandschale und dem Aluminium-Halterrohr einzustellen. Halten Sie nach der Einstellung die Kunststoffschraube 1 und die Kunststoffmutter 2 erneut jeweils mit beiden Händen fest. Halten Sie eine Hand ruhig und drehen Sie die andere im Uhrzeigersinn, um die Teleskopplatte der Scheibe zu arretieren.

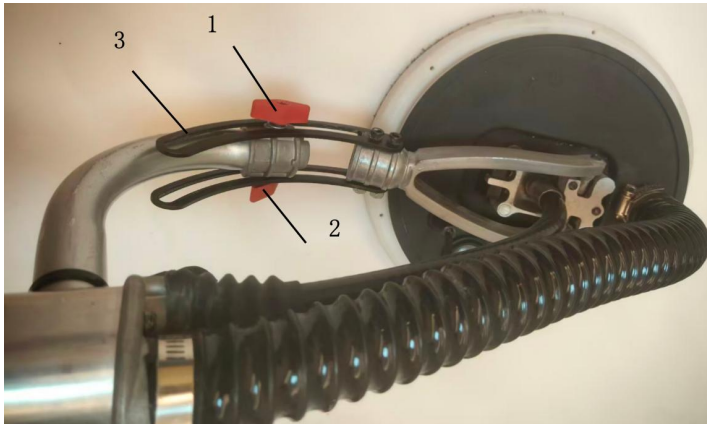

(9) Anleitung zur Verwendung des Positionsverstellmechanismus des Schleiftisches: Beim Schleifen der Wand an verschiedenen Stellen muss der Bediener den Winkel zwischen Schleiftisch und Halterrohr aus Aluminium mithilfe des Positionsverstellmechanismus entsprechend anpassen (z. B. den Winkel in Abbildung 1 beim Schleifen der Seite und den Winkel in Abbildung 2 beim Schleifen der Decke einstellen), sodass die Oberfläche des Schleiftisches parallel zur zu schleifenden Wand verläuft. Dies bietet folgende Vorteile: Es schont die körperliche Kraft des Bedieners, vergrößert die Schleiffläche und sorgt für eine glatte Wandoberfläche. Die Bürste sollte eng an der Wand anliegen, um Staubentwicklung zu minimieren.



(10) Beschreibung der Abstandseinstellung zwischen Schleifpapier- und

Bürstenoberfläche: Setzen Sie den Sechskantschlüssel in die Sechskantaufnahme der Abtriebswelle ein. Halten Sie den Sechskantschlüssel mit einer Hand fest und drehen Sie die Schleifschale mit der anderen Hand gegen den Uhrzeigersinn. Entfernen Sie die Schleifschale (siehe Abbildung 3) und setzen Sie die Dichtung auf die Abtriebswelle (siehe Abbildung 4). Dadurch lässt sich der Abstand zwischen Schleifpapier- und Bürstenoberfläche verringern oder vergrößern. Schrauben Sie die Schleifschale nach der Einstellung im Uhrzeigersinn auf die Abtriebswelle.

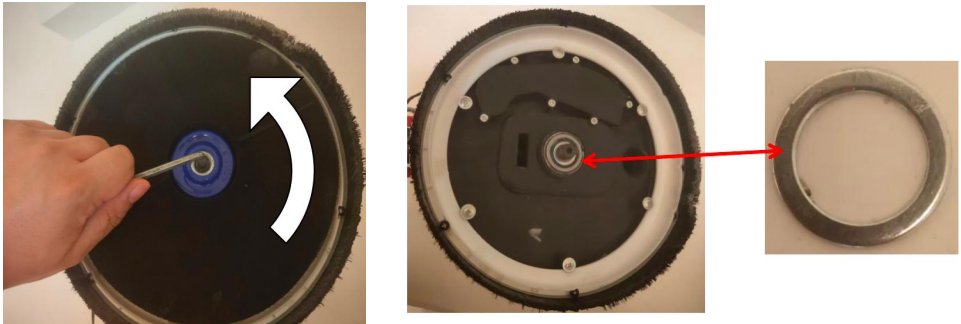

(11) Beschreibung der Abstandseinstellung zwischen Schleifpapieroberfläche 1 und Bürstenoberfläche 2: Beim normalen Schleifen muss darauf geachtet werden, dass die Schleifpapieroberfläche etwa 1 mm tiefer liegt als die Bürstenoberfläche. Dadurch wird sichergestellt, dass die Bürste eng an der Wand anliegt und der beim Schleifen entstehende Staub nicht austritt. Beim Deckenschleifen kann es jedoch vorkommen, dass die Bürste durch das Eigengewicht der Maschine leicht absinkt, selbst wenn das Schleifpapier gut an der Decke und der Wand anliegt. Dadurch kann die Bürste den Schleifstaub nicht mehr ausreichend zurückhalten, und es kommt zu Staubaustritt. In diesem Fall sollte der Bediener die Dichtung von der Abtriebswelle entfernen, um den Abstand zwischen Schleifpapieroberfläche und Bürstenoberfläche zu vergrößern. So kann die Bürste wieder eng an der Wand anliegen und der Staubaustritt wird verhindert.



SPECIFICATIONS

Modellnr.	DMJ-700A-1FT
Leistung	1010 W
Leerlaufdrehzahl	1000 - 2300 U / min
Schleifscheibendurchmesser	215 mm
Schleifpapierdurchmesser	225 mm
Gewicht	7,24 kg (einschließlich sämtlichem Zubehör)

EXPLODED VIEW

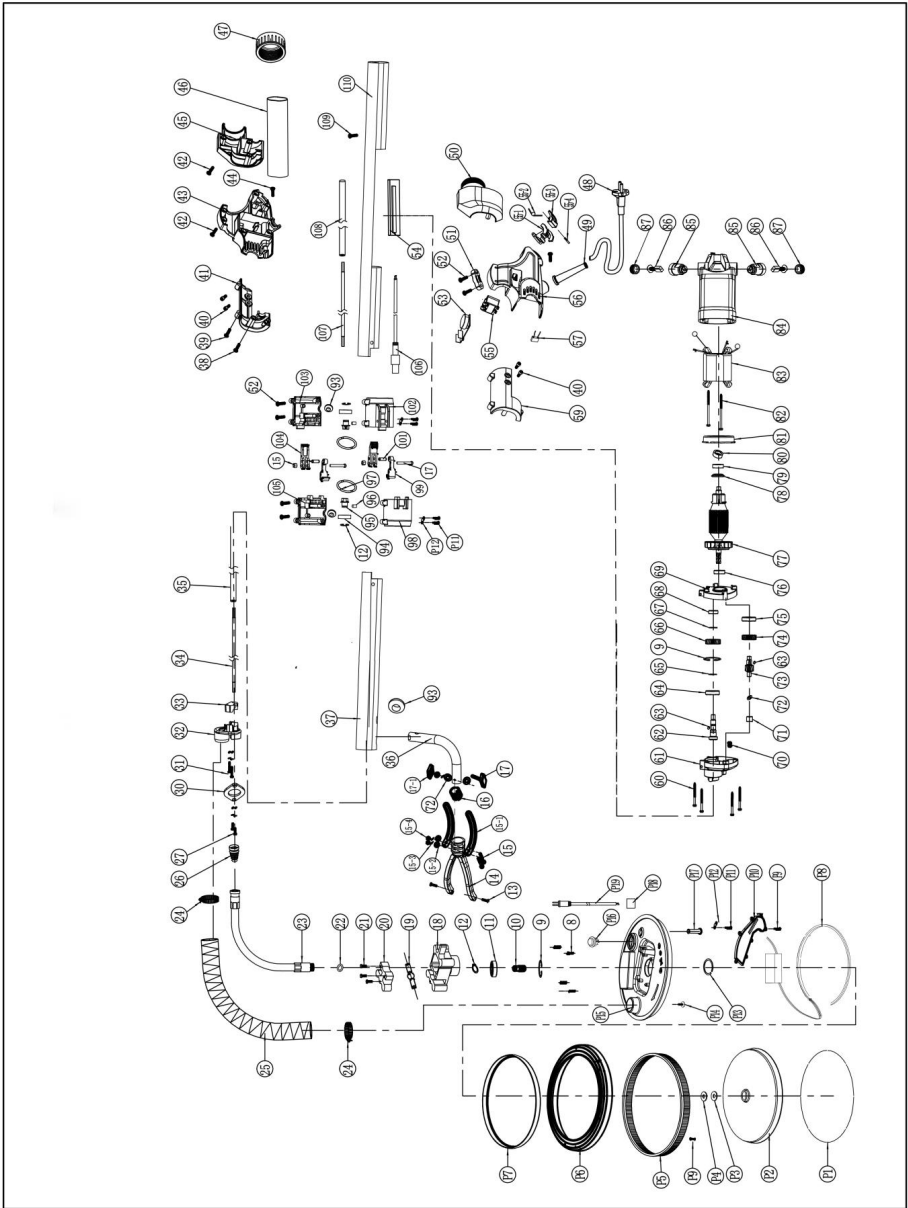

Serienn	Name und	Men	Serienn	Name und	Men	Serienn	Name und	Meng
---------	----------	-----	---------	----------	-----	---------	----------	------

nummer	Spezifikation	ge	nummer	Spezifikation	ge	nummer	Spezifikation	e
P1	Sandpapier	1 Satz	25	Staubsaugrohr	1	65	Wellensicherungsring ϕ 15	1
P2	Klebescheibe ϕ 210	1	26	Staubschutzhülle	1	66	Großes Getriebe	1
P3	Wollpolster	1	27	Dreiteilige Schraube M4x12	2	67	Wellensicherungsring ϕ 10	1
P4	Abstandshalter	1	30	Schlauchdruckplatte	1	68	Kugellager 698ZZ	1
P5	Bürstenleiste	1	31	Dreiteilige Schraube M4x45	2	69	Zwischenabdeckung	1
P6	Scheibe	1	32	Frontabdeckung	1	70	Öllagerblock	2
P7	Kondensorlinse	1	33	Innerer Druckblock	1	71	Nadellager HK0810	1
P8	Lichtleiste	1	34	Flexible Welle 1	1	72	Flache Unterlegscheibe, ϕ 8 mm dick 1	3
P9	Selbstschneidende Schraube ST4*12	13	35	Weißer Röhre 1	1	73	Zwischenwelle	1
P10	Staubschutzplatte	1	36	Winkelstück ϕ 25 dick 1,2	1	74	Erste Stufe Ausrüstung	1
P11	Selbstschneidende Schraube ST4*8	6	37	Großes Aluminiumrohr 1	1	75	Lager 608ZZ	1
P12	Druckplatte (Eisen)	3	38	Selbstschneidende Schraube ST4X20	1	76	Kugellager 6000 2RS	1
P13	Haltering ϕ 35	1	39	Selbstschneidende Schraube ST4X16	3	77	Rotor	1
P14	Selbstschneiden	6	40	Sechskant-Innen	4	78	Isolierplatte	1

	de Flanschschraube ST4*10			sechskantschraube M5x12				
P15	Chassis	1	41	Rechter vorderer Clip	1	79	Lager 608 2RS	1
P16	Kippschalter	1	42	Selbstschneidende Schraube ST4X18	9	80	608 Lagerhülse	1
P17	Kleine Scheide	1	43	Rechte Gehäuseabdeckung	1	81	Windschildring	1
P18	Stecker und Buchse für die Kabelhülle des Lichtstreifens	1	44	Selbstschneidende Schraube ST4X25	2	82	Selbstschneidende Schraube ST4X65	2
P19	Zweiadriges Kabel mit Stecker	1	45	Rechte hintere Endabdeckung	1	83	Stator	1
8	Rückholfeder	4	46	Weiche Lederhülle	1	84	Gehäuse	1
9	Loch-Sicherungsring φ 28	2	47	Kunststoffmutter	1	85	Bürstenhalterabdeckung	2
10	Abtriebswelle der Schleifscheibe	1	48	Kabel und Stecker	1	86	Kohlebürste	2
11	Lager 6001 2RS	1	49	Kabelmantel	1	87	Bürstenhalter	2
12	Wellensicherungsring φ 12	4	50	Linke hintere Abdeckung	1	93	Spulenschutz	3
13	Kreuzschlitz-Senk- kopfschraube M4x14	2	51	Druckplatte	2	94	Lager 6001 ZZ	4
14	Stützrahmen	1	52	Selbstschneidende Schraube	10	95	Getriebewelle	2

				ST4X14				
15	Innensechskantschraube M6x45	2	53	Geschwindigkeitsbegrenzer	1	96	Gummisäule	2
15-1	Scheibenexpansionsplatte ϕ 8,5x21x154	2	54	Kabelschutzplatte	1	97	O-Ring ϕ 56* ϕ 3.1	2
15-2	Kleine flache Unterlegscheibe, ϕ 6X ϕ 13	3	55	Schalten	1	98	Vorderer Klappblock - links	1
15-3	Federscheibe, ϕ 6	3	55-1	Druckknopf	1	99	Haken	2
15-4	Selbstsichernde Mutter M6	2	55-2	Torsionsfeder	1	100	Zweiteilige Schraube M5*35	2
16	Aluminium-Rohrendkappe	1	55-3	Schalterbasis	1	101	Elastischer zylindrischer Stift $\text{Ø}5*15$	2
17	Kunststoffschraube M6x50	1	55-4	Zylindrischer Stift	1	102	Hinterer Klappblock - links	1
17-1	Kunststoffmutter M6	1	56	Linke Gehäuseabdeckung	1	103	Hinterer Klappblock - rechts	1
18	Lagersitz	1	57	Zwei-Anschluss-Kondensator	1	104	Schlüssel	2
19	Kugel - Kolbenstange des Lagersitzes	1	59	Linke vordere Clips	1	105	Vorderer Klappblock - rechts	1
20	Ball - Kopfdruckblock	1	60	Selbstschneidende Schraube ST4X45	4	106	Zweiadriges Kabel mit Stecker 20,75 mm ² 0,62 m	1
21	Kreuzschlitz-Senkkopfschraube M4x20	3	61	Kopfgehäuse	1	107	Flexible Welle 2 249 mm	1
22	O-Ring der	1	62	Abtriebswelle	1	108	Weißes Rohr 2	1

	flexiblen Wellenhülse 2,75 x 15						220 mm	
23	Flexible Wellenhülse	1	63	Flachschlüssel 4x4x6	2	109	Dreitellige Schraube M4*6	1
24	Klemme ϕ 25-38	2	64	Lager 6902 2RS	1	111	Großes Aluminiumrohr 2	1

Hersteller: Shanghaimuxinmuyeyouxiangongsi

Adresse: Shuangchenglu 803nong11hao1602A-1609shi, baoshanqu,
Shanghai 200000 CN.

Importiert nach Australien: SIHAO PTY LTD. 1 ROKEVA STREET,
EASTWOOD

NSW 2122 Australien

Importiert in die USA: Sanven Technology Ltd. Suite 250, 9166 Anaheim
Ort, Rancho Cucamonga, CA 91730

UK	REP
-----------	------------

YH CONSULTING LIMITED. C/O YH Consulting
Limited Office 147, Centurion House, London
Road, Staines-upon-Thames, Surrey, TW18 4AX

EC	REP
-----------	------------

E-CrossStu GmbH
Mainzer Landstr.69,
60329 Frankfurt am Main.



VEVOR

Upgrade · The Home Creator Way

Levigatrice per cartongesso





Modello: DMJ-700A-1FT

Modello: DMJ-700A-1FT



Queste sono le istruzioni originali, si prega di leggere attentamente tutte le istruzioni del manuale prima dell'uso. VEVOR si riserva la piena interpretazione del proprio manuale utente. L'aspetto del prodotto dipenderà dal prodotto ricevuto. Vi preghiamo di scusarci se non vi informeremo più in caso di aggiornamenti tecnologici o software sul nostro prodotto.

Safety Notes

	Avvertenza: per ridurre il rischio di lesioni, l'utente deve leggere attentamente il manuale di istruzioni.
	INDOSSARE PROTEZIONI PER GLI OCCHI: Indossare sempre occhiali protettivi o occhiali di sicurezza con protezioni laterali.
	INDOSSARE PROTEZIONI PER L'UDITO: Indossare sempre protezioni acustiche.
	INDOSSARE PROTEZIONI RESPIRATORIE: Indossare sempre protezioni respiratorie.

	<p>SMALTIMENTO CORRETTO</p> <p>Questo prodotto è soggetto alle disposizioni della Direttiva Europea 2012/19/UE. Il simbolo del bidone della spazzatura barrato indica che questo prodotto deve essere smaltito separatamente dai rifiuti domestici nell'Unione Europea. Questo vale per il prodotto e tutti gli accessori contrassegnati da questo simbolo. I prodotti contrassegnati come tali non possono essere smaltiti con i normali rifiuti domestici, ma devono essere consegnati a un punto di raccolta per il riciclaggio di apparecchiature elettriche ed elettroniche.</p>
--	--

Avvertenze generali sulla sicurezza degli utensili elettrici



AVVERTENZA: Leggere attentamente tutte le avvertenze di sicurezza, le istruzioni, le illustrazioni e le specifiche fornite con questo elettroutensile. La mancata osservanza di tutte le istruzioni elencate di seguito può causare scosse elettriche, incendi e/o lesioni gravi.

Conservare tutte le avvertenze e le istruzioni per riferimento futuro.

Il termine "utensile elettrico" nelle avvertenze si riferisce all'utensile elettrico alimentato dalla rete elettrica (con cavo) o all'utensile elettrico alimentato a batteria (senza fili).

Sicurezza sul posto di lavoro

10. Mantenere l'area di lavoro pulita e ben illuminata. Aree disordinate o buie favoriscono gli incidenti.

11. Non utilizzare utensili elettrici in atmosfere esplosive, ad esempio in presenza di liquidi, gas o polveri infiammabili. Gli utensili elettrici generano scintille che possono incendiare la polvere o i fumi.

12. Tenere lontani bambini e astanti mentre si utilizza un elettroutensile. Le distrazioni possono far perdere il controllo.

Sicurezza elettrica

22. Le spine degli elettroutensili devono essere adatte alla presa. Non modificare mai la spina in alcun modo. Non utilizzare adattatori con elettroutensili dotati di messa a terra. Spine non modificate e prese adatte ridurranno il rischio di scosse

elettriche.

23. Evitare il contatto del corpo con superfici collegate a terra, come tubi, termosifoni, cucine e frigoriferi. Il rischio di scosse elettriche aumenta se il corpo è collegato a terra.

24. Non esporre gli elettrodomestici alla pioggia o all'umidità. L'ingresso di acqua in un elettrodomestico aumenta il rischio di scosse elettriche.

25. Non utilizzare il cavo in modo improprio. Non utilizzare mai il cavo per trasportare, tirare o scollegare l'elettrodomestico. Tenere il cavo lontano da fonti di calore, olio, bordi taglienti o parti in movimento. Cavi danneggiati o aggrovigliati aumentano il rischio di scosse elettriche.

26. Quando si utilizza un elettrodomestico all'aperto, utilizzare una prolunga adatta all'uso esterno. L'uso di una prolunga adatta all'uso esterno riduce il rischio di scosse elettriche.

27. Se è inevitabile utilizzare un elettrodomestico in un luogo umido, utilizzare un alimentatore protetto da un interruttore differenziale (GFCI). L'uso di un GFCI riduce il rischio di scosse elettriche.

28. Gli utensili elettrici possono produrre campi elettromagnetici (CEM) non dannosi per l'utente. Tuttavia, gli utenti di pacemaker e altri dispositivi medici simili devono contattare il produttore del dispositivo e/o il medico per un consiglio prima di utilizzare questo utensile elettrico.

Sicurezza personale

31. Siate vigili, fate attenzione a ciò che fate e usate il buon senso quando utilizzate un elettrodomestico. Non utilizzate un elettrodomestico quando siete stanchi o sotto l'effetto di droghe, alcol o farmaci. Un attimo di disattenzione durante l'utilizzo di un elettrodomestico può causare gravi lesioni personali.

32. Utilizzare dispositivi di protezione individuale. Indossare sempre protezioni per gli occhi. Dispositivi di protezione individuale come maschera antipolvere, scarpe antinfortunistiche antiscivolo, casco o protezioni acustiche, utilizzati in condizioni appropriate, ridurranno gli infortuni personali.

33. Prevenire l'avvio accidentale. Assicurarsi che l'interruttore sia in posizione di spento prima di collegare l'utensile alla fonte di alimentazione e/o alla batteria, di sollevarlo o trasportarlo. Trasportare utensili elettrici tenendo il dito sull'interruttore

o di alimentarli con l'interruttore acceso può causare incidenti.

34. Rimuovere qualsiasi chiave di regolazione o chiave inglese prima di accendere l'elettrotensile. Una chiave inglese o una chiave inglese lasciata attaccata a una parte rotante dell'elettrotensile può causare lesioni personali.

35. Non sporgersi troppo. Mantenere sempre una posizione e un equilibrio adeguati. Ciò consente un migliore controllo dell'elettrotensile in situazioni impreviste.

36. Vestirsi in modo appropriato. Non indossare abiti larghi o gioielli. Tenere capelli, vestiti e guanti lontani dalle parti in movimento. Abiti larghi, gioielli o capelli lunghi possono rimanere impigliati nelle parti in movimento.

37. Se sono previsti dispositivi per il collegamento di impianti di aspirazione e raccolta delle polveri, assicurarsi che questi siano collegati e utilizzati correttamente. L'uso di sistemi di aspirazione delle polveri può ridurre i rischi correlati alla polvere.

38. Non permettere che la familiarità acquisita con l'uso frequente degli utensili ti porti a trascurare i principi di sicurezza. Un'azione imprudente può causare gravi lesioni in una frazione di secondo.

39. Indossare sempre occhiali protettivi per proteggere gli occhi da lesioni quando si utilizzano utensili elettrici. Negli Stati Uniti, gli occhiali devono essere conformi alla norma ANSI Z87.1.

40. È responsabilità del datore di lavoro far sì che gli operatori degli utensili e le altre persone presenti nell'area di lavoro immediata utilizzino adeguati dispositivi di protezione individuale.

Uso e cura degli utensili elettrici

28. Non forzare l'utensile elettrico. Utilizza l'utensile elettrico corretto per l'applicazione specifica. L'utensile elettrico corretto svolgerà il lavoro in modo migliore e più sicuro alla velocità per cui è stato progettato.

29. Non utilizzare l'elettrotensile se l'interruttore non lo accende e spegne. Qualsiasi elettrotensile che non possa essere controllato tramite l'interruttore è pericoloso e deve essere riparato.

30. Scollegare la spina dalla fonte di alimentazione e/o rimuovere la batteria, se rimovibile, dall'utensile elettrico prima di effettuare qualsiasi regolazione, sostituire

accessori o riporre l'utensile elettrico. Tali misure di sicurezza preventive riducono il rischio di avvio accidentale dell'utensile elettrico.

31. Conservare gli elettrodomestici inutilizzati fuori dalla portata dei bambini e non consentire a persone che non hanno familiarità con l'elettrodomestico o con le presenti istruzioni di utilizzarlo. Gli elettrodomestici sono pericolosi se maneggiati da utenti non addestrati.

32. Eseguire la manutenzione degli elettrodomestici e degli accessori. Verificare che le parti mobili non siano disallineate o inceppate, che non vi siano parti rotte e che non vi siano altre condizioni che possano compromettere il funzionamento dell'elettrodomestico. In caso di danni, far riparare l'elettrodomestico prima dell'uso. Molti incidenti sono causati da elettrodomestici sottoposti a scarsa manutenzione.

33. Mantenere gli utensili da taglio affilati e puliti. Gli utensili da taglio adeguatamente mantenuti, con bordi taglienti affilati, hanno meno probabilità di incepparsi e sono più facili da controllare.

34. Utilizzare l'elettrodomestico, gli accessori, gli utensili, ecc. in conformità con le presenti istruzioni, tenendo conto delle condizioni di lavoro e del lavoro da svolgere. L'uso dell'elettrodomestico per operazioni diverse da quelle previste può causare situazioni pericolose.

35. Mantenere le impugnature e le superfici di presa asciutte, pulite e prive di olio e grasso. Impugnature e superfici di presa scivolose non consentono una manipolazione e un controllo sicuri dell'utensile in situazioni impreviste.

36. Durante l'utilizzo dell'utensile, non indossare guanti da lavoro in tessuto, poiché potrebbero impigliarsi. L'impigliamento dei guanti da lavoro in tessuto nelle parti in movimento può causare lesioni personali.

Servizio

13. Affidate la manutenzione del vostro elettrodomestico a personale qualificato, utilizzando solo ricambi originali. In questo modo si garantirà la sicurezza dell'elettrodomestico.

14. Non riparare mai batterie danneggiate. La manutenzione delle batterie deve essere eseguita solo dal produttore o da centri di assistenza autorizzati.

15. Seguire le istruzioni per la lubrificazione e la sostituzione degli accessori.

16. Non modificare o tentare di riparare l'apparecchio o la batteria, salvo quanto indicato nelle istruzioni per l'uso e la cura.

Avvertenze di sicurezza per levigatrice per cartongesso

Avvertenze di sicurezza comuni per le operazioni di levigatura:

40. Questo elettroutensile è progettato per funzionare come levigatrice. Leggere attentamente tutte le avvertenze di sicurezza, le istruzioni, le illustrazioni e le specifiche fornite con questo elettroutensile. Il mancato rispetto di tutte le istruzioni elencate di seguito può causare scosse elettriche, incendi e/o lesioni gravi.

41. Si sconsiglia di eseguire operazioni come la molatura, la spazzolatura metallica, la lucidatura o il taglio con questo elettroutensile. Le operazioni per le quali l'elettroutensile non è stato progettato possono rappresentare un pericolo e causare lesioni personali.

42. Non utilizzare accessori che non siano specificamente progettati e raccomandati dal produttore dell'utensile. Il solo fatto che l'accessorio possa essere collegato all'utensile elettrico non ne garantisce un funzionamento sicuro.

43. La velocità nominale dell'accessorio deve essere almeno pari alla velocità massima indicata sull'elettroutensile. Gli accessori che funzionano a una velocità superiore a quella nominale possono rompersi e volare via.

44. Il diametro esterno e lo spessore dell'accessorio devono rientrare nella capacità nominale dell'elettroutensile. Gli accessori di dimensioni non corrette non possono essere adeguatamente protetti o controllati.

45. Non utilizzare un accessorio danneggiato. Prima di ogni utilizzo, ispezionare l'accessorio, come il cuscinetto, per verificare la presenza di crepe, strappi o usura eccessiva. Se l'elettroutensile o l'accessorio cadono, ispezionarli per verificare la presenza di danni o installare un accessorio non danneggiato. Dopo aver ispezionato e installato un accessorio, posizionarsi e allontanare gli astanti dal piano di rotazione dell'accessorio e far funzionare l'elettroutensile alla massima velocità a vuoto per un minuto. Gli accessori danneggiati normalmente si rompono durante questo periodo di prova.

46. Indossare dispositivi di protezione individuale. A seconda dell'applicazione, utilizzare visiera, occhiali di sicurezza o occhiali di sicurezza. Se necessario, indossare maschera antipolvere, protezioni acustiche, guanti e grembiule da officina in grado di arrestare piccoli oggetti abrasivi o da lavoro. frammenti di pezzi. La protezione per gli occhi deve essere in grado di bloccare i detriti volanti generati dalle varie operazioni. La maschera antipolvere o il respiratore devono

essere in grado di filtrare le particelle generate dalle operazioni. L'esposizione prolungata a rumori ad alta intensità può causare la perdita dell'udito.

47. Mantenere gli astanti a distanza di sicurezza dall'area di lavoro. Chiunque entri nell'area di lavoro deve indossare dispositivi di protezione individuale.

Frammenti di lavoro pezzo o di un accessorio rotto potrebbe volare via e causare lesioni anche oltre l'area di intervento immediata.

48. Tenere il cavo lontano dall'accessorio rotante. Se si perde il controllo, il cavo potrebbe tagliarsi o impigliarsi e la mano o il braccio potrebbero essere trascinati nell'accessorio rotante.

49. Non appoggiare mai l'elettrotensile finché l'accessorio non si è completamente arrestato. L'accessorio rotante potrebbe agganciarsi alla superficie e far perdere il controllo dell'elettrotensile.

50. Non utilizzare l'elettrotensile mentre lo si trasporta al fianco. Il contatto accidentale con l'accessorio rotante potrebbe impigliarsi nei vestiti, tirando l'accessorio contro il corpo.

51. Non utilizzare l'elettrotensile in prossimità di materiali infiammabili. Le scintille potrebbero incendiare tali materiali.

52. Non utilizzare accessori che richiedono refrigeranti liquidi. L'uso di acqua o altri refrigeranti liquidi può causare folgorazioni o scosse elettriche.

Contraccollo e avvertenze correlate

Il contraccollo è una reazione improvvisa a un platorello rotante o a qualsiasi altro accessorio schiacciato o incastrato. Lo schiacciamento o l'incastro causano il rapido arresto dell'accessorio rotante, che a sua volta fa sì che l'utensile elettrico incontrollato venga spinto nella direzione opposta alla rotazione dell'accessorio nel punto di incastro. Ad esempio, se un platorello viene incastrato o incastrato nel pezzo in lavorazione, il bordo del platorello che entra nel punto di incastro può conficcarsi nella superficie del materiale, causando la fuoriuscita o il rimbalzo del platorello. Il platorello può saltare verso o lontano dall'operatore, a seconda della direzione del movimento del platorello nel punto di incastro. In queste condizioni, il platorello può anche rompersi.

Il contraccollo è il risultato di un uso improprio dell'utensile elettrico e/o di procedure o condizioni operative errate e può essere evitato adottando le dovute precauzioni come indicato di seguito.

16. Mantenere una presa salda sull'utensile elettrico e posizionare il corpo e le

braccia in modo da resistere alle forze di contraccolpo. Utilizzare sempre l'impugnatura ausiliaria, se presente, per il massimo controllo sul contraccolpo o sulla reazione di coppia durante l'avviamento. L'operatore può controllare le reazioni di coppia o le forze di contraccolpo, se vengono prese le dovute precauzioni.

17. Non avvicinare mai la mano all'accessorio rotante. L'accessorio potrebbe rimbalzare sulla mano.

18. Non posizionare il corpo nella zona in cui l'utensile elettrico si muoverebbe in caso di contraccolpo. Il contraccolpo spingerebbe l'utensile nella direzione opposta al movimento della ruota nel punto di inceppamento.

19. Prestare particolare attenzione quando si lavora su angoli, bordi taglienti, ecc. Evitare di far rimbalzare o impigliare l'accessorio. Angoli, bordi taglienti o rimbalzi tendono a impigliare l'accessorio rotante e a causare la perdita di controllo o un contraccolpo.

20. Non montare una lama per intaglio del legno o una lama dentata. Tali lame causano frequenti contraccolpi e perdita di controllo.

Avvertenze di sicurezza specifiche per le operazioni di levigatura:

Non utilizzare carteggiature eccessivamente grandi carta a disco. Segui Seguire le raccomandazioni del produttore nella scelta della carta abrasiva. La carta abrasiva più grande che si estende oltre il platorello presenta un rischio di lacerazione e può causare l'inceppamento, la rottura del disco o un contraccolpo.

Ulteriori avvertenze di sicurezza:

28. Non lasciare l'utensile in funzione. Utilizzare l'utensile solo tenendolo in mano.

29. Controllare che il lavoro il pezzo è adeguatamente supportato.

30. Prestare attenzione affinché il tampone continui a ruotare anche dopo aver spento l'utensile.

31. Se il luogo di lavoro è estremamente caldo e umido, o fortemente inquinato da polvere conduttiva, utilizzare un interruttore di cortocircuito (30 mA) per garantire la sicurezza dell'operatore.

32. Non utilizzare l'utensile su materiali contenenti amianto.

33. Non utilizzare guanti da lavoro in tessuto durante l'uso. Le fibre dei guanti potrebbero penetrare nell'utensile, causandone la rottura.
34. Lavorare sempre in un'area ben ventilata.
35. Quando si posiziona l'utensile, posizionarlo su una superficie piana e stabile.
36. Durante l'utilizzo dell'utensile, collegarlo il più possibile a un aspirapolvere per mantenere pulita l'area di lavoro ed evitare che l'operatore inali particelle generate dall'operazione.

CONSERVARE QUESTE ISTRUZIONI.



ATTENZIONE: NON lasciare che la familiarità o la facilità d'uso acquisita con il prodotto (acquisita con l'uso ripetuto) sostituiscano la rigorosa osservanza delle norme di sicurezza per il prodotto in questione. L'USO IMPROPRIO o la mancata osservanza delle norme di sicurezza indicate nel presente manuale di istruzioni può causare gravi lesioni personali.

Simboli

Di seguito sono riportati i simboli utilizzati per gli utensili.

V	volt
~	Corrente alternata
-- /min r /min	rotazione al minuto

FUNCTIONAL DESCRIPTION

INSTALLAS SEGUE:

13. Installare un sacchetto speciale per la polvere di cartongesso nell'aspirapolvere, seguendo le istruzioni fornite con l'apparecchio. aspirapolvere.

ATTENZIONE: il mancato utilizzo di un sacchetto antipolvere adatto alla polvere di cartongesso aumenterà il livello di polvere nell'aria particelle nell'area di lavoro.

L'esposizione continua e prolungata ad alte concentrazioni di particelle aerodisperse la polvere può influire sulla funzionalità dell'apparato respiratorio.

14. Collegare il tubo flessibile dell'aspirapolvere alla levigatrice per cartongesso. Aprire il connettore del tubo flessibile della levigatrice per cartongesso ruotandolo il dado grande (A), Fig. 2, ruotandolo di un paio di giri in senso antiorario. Spingere il connettore girevole del tubo di aspirazione (B), Fig. 2, nel connettore della levigatrice per cartongesso e sigillare saldamente. Ruotare il dado grande in senso orario per serrare il connettore.

15. Installare le sei cinghie di tipo "a strappo" per evitare che il cavo della levigatrice e il tubo dell'aspirapolvere si aggrovino. Disporre il cavo e il tubo di aspirazione parallelamente l'uno all'altro. Distanziare le cinghie a circa 60 cm di distanza, iniziando dalla levigatrice per cartongesso. Avvolgere l'estremità lunga di ciascuna cinghia attorno al tubo di aspirazione e chiudere, quindi avvolgere l'estremità corta di ciascuna cinghia attorno al cavo e chiudere (vedere Fig. 3).

16. Collegare il tubo flessibile dell'aspirapolvere all'aspirapolvere: utilizzare l'adattatore da 38 ram a 47 rnm se necessario, se il l'aspirapolvere richiede un connettore speciale (qualcosa di diverso dai connettori standard da 38nm a 47nm fornito con la levigatrice per cartongesso), contattare il fornitore dell'aspirapolvere per l'adattatore appropriato.

PER AVVIARE E ARRESTARE LA LEVIGATRICE PER CARTONGESSO

Assicurarsi che la tensione del circuito di alimentazione sia la stessa indicata sulla targhetta delle specifiche sulla levigatrice e che l'interruttore della levigatrice è su OFF. Collegare la levigatrice al circuito di alimentazione.

La levigatrice per cartongesso è dotata di un interruttore di tipo "a bilanciere" (A) Fig. 4. L'estremità piatta del pulsante dell'interruttore è etichettato OFF, e l'estremità inferiore del pulsante è etichettata ON. Per avviare la levigatrice: premere il pulsante inferiore (ON) estremità del pulsante dell'interruttore. Per arrestare la levigatrice, premere l'estremità superiore (OFF) del pulsante dell'interruttore.

CONTROLLO DELLA VELOCITÀ

La levigatrice per cartongesso è dotata di un controllo di velocità variabile. La

velocità viene regolata ruotando il controllo manopola (B), Fig. 4. La manopola di controllo è numerata da "1" a "5", dove "1" rappresenta la velocità più bassa (circa 1000 giri/min) e "5" è la velocità più alta (circa 2000 giri/min).

Utilizzare le impostazioni di velocità più elevate per una rapida rimozione del materiale. Utilizzare la velocità più bassa per ridurre il tasso di rimozione per controllo più preciso

GONNA A SPAZZOLA

Una gonna a spazzola (B) Fig. 5, circonda il tampone abrasivo. Questa gonna ha due scopi:

(1) La gonna si estende sotto la superficie del tampone abrasivo in modo che entri in contatto per primo con la superficie di lavoro. In questo modo si posiziona la levigatura testa parallela alla superficie di lavoro prima che l'abrasivo entri in contatto con il pezzo, impedendo all'abrasivo di "svuotare" il lavoro.

(2) La gonna aiuta anche a contenere la polvere del cartongesso finché l'aspirapolvere non la aspira via.

ATTENZIONE: SCOLLEGARE LA LEVIGATRICE DAL CIRCUITO DI ALIMENTAZIONE.

Per sostituire la gonna:

(1) Rimuovere la spugna abrasiva (vedere (A) Fig. 9).

(2) Posizionare la nuova gonna sull'alloggiamento e installare le sei viti di fissaggio (vedi (B) Fig.9).

(3) Sostituire la spugna abrasiva.

LEVIGATURA DEL CARTONGESSO

La levigatrice per cartongesso ha una testa di levigatura articolata unica: la testa può ruotare in più direzioni, consentendo il tampone abrasivo per conformarsi alla superficie di lavoro (vedere Fig. 6, 7 e 8). Ciò consente all'operatore di carteggiare la parte superiore, centrale e inferiore di un giunto di parete o soffitto senza modificarne la posizione.

13. Accendere l'interruttore dell'aspirapolvere.

ATTENZIONE : indossare un respiratore omologato per "polvere e nebbia".

14. Ruotare l'interruttore della levigatrice per cartongesso su 0N.

15. Posizionare la levigatrice per cartongesso leggermente contro la superficie di

lavoro (applicare una pressione sufficiente ad allineare la testa di levigatura con la superficie di lavoro).

16. Applicare ulteriore pressione per agganciare il tampone abrasivo alla superficie di lavoro: mentre si sposta la levigatrice in un motivo sovrapposto perisciare il composto del cartongesso fino a ottenere un "bordo piuma". Applicare SOLO una pressione sufficiente a mantenere il tampone abrasivo piatto contro il lavoro. Una pressione eccessiva può causare segni vorticosi inaccettabili e irregolarità sulla superficie di lavoro.

Mantenere la levigatrice in movimento costante mentre il tampone abrasivo è a contatto con la superficie di lavoro. Eseguire un movimento continuo e uniforme. Fermare la levigatrice (sulla superficie di lavoro) o muoverla in modo irregolare può causare danni inaccettabili, segni vorticosi e irregolarità sulla superficie di lavoro.

NOTA: Non lasciare che il tampone abrasivo rotante entri in contatto con sporgenze taglienti. Il contatto con le sporgenze oggetti (chiodi, viti, scatole elettriche, ecc.) possono danneggiare gravemente il tampone abrasivo.

SOSTITUZIONE DEL PAD ABRASIVO

ATTENZIONE : SCOLLEGARE LA LEVIGATRICE DALLA FONTE DI ALIMENTAZIONE.

19. Afferrare il tampone abrasivo e l'alloggiamento della levigatrice (fissando il tampone all'alloggiamento) per evitare che il tampone ruoti.

20. Ruotare il dado di fissaggio della pastiglia (A) Fig. 9 in senso antiorario e rimuoverlo.

21. Sollevare la rondella metallica grande (B) Fig. 9 e la spugna abrasiva (C) Fig. 9,

NOTA: Quando il tampone abrasivo (C) Fig. 9, viene sollevato dalla levigatrice: il disco di supporto abrasivo (A) Fig. 10 è esposto. Si noti che anche questo disco di supporto è ricoperto da un materiale abrasivo. Questo il materiale abrasivo viene utilizzato SOLO per impedire lo "scivolamento" tra il disco di supporto e la schiuma tampone abrasivo con supporto, NON è adatto all'uso come abrasivo per

levigatura. NON UTILIZZARE LA LEVIGATRICE "

SENZA UN TAMPONE ABRASIVO ADEGUATO INSTALLATO (per evitare gravi danni al lavoro).

22. Posizionare il nuovo tampone abrasivo sul disco di supporto, assicurandosi che il foro centrale del disco abrasivo sia centrato sul mozzo (B) Fig. 10, del disco di supporto.

23. Posizionare la rondella metallica grande (B) Fig. 9 e il dado di fissaggio (A) Fig. 9 sulla levigatrice.

24. Ruotare il dado di fissaggio in senso orario per serrare manualmente (tenendo fermo il tampone abrasivo; come descritto in passo 1).



1



4

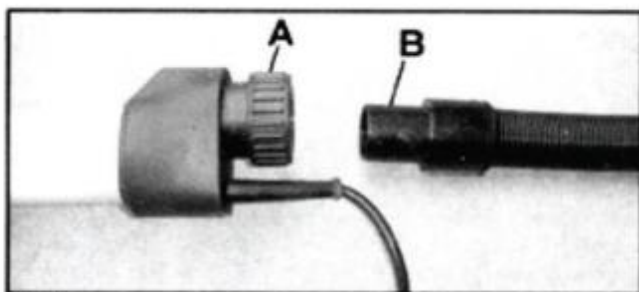

2

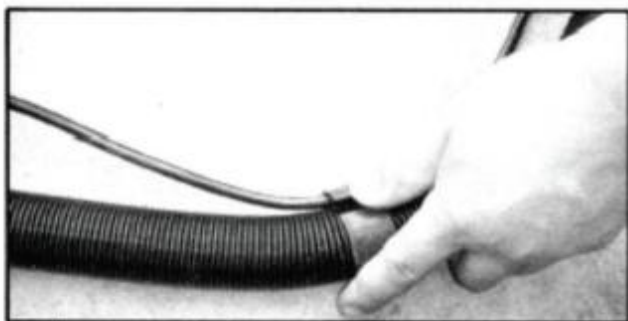

3



5



6



9



7

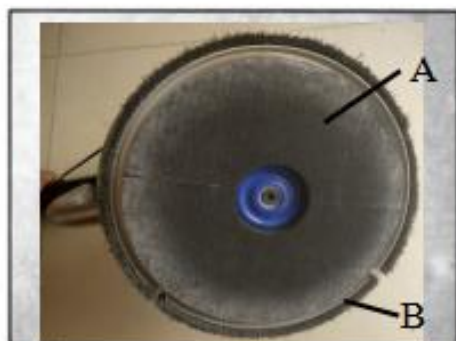

10



8

ASSEMBLY

(19) Estrarre la macchina dalla scatola di imballaggio



(20) Allentare il gancio per posizionarlo sulla parte esterna della superficie di giunzione del blocco pieghevole

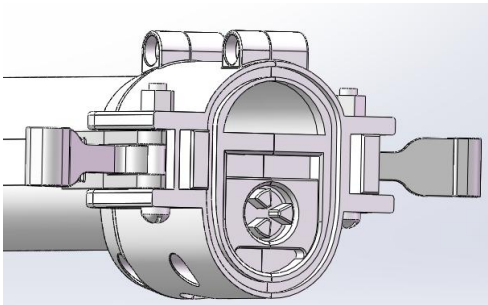

(21) Osservare se le tacche degli alberi di trasmissione dei blocchi pieghevoli anteriore e posteriore riescono ad incastrarsi tra loro. In caso contrario, ruotare il tavolo di sabbia per ruotare l'albero di trasmissione del blocco pieghevole anteriore all'angolazione appropriata.

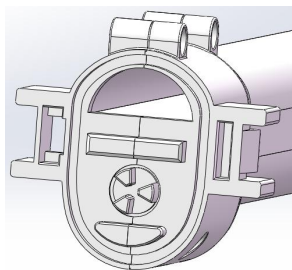

(22) Assemblare i blocchi pieghevoli anteriore e posteriore. Nota: le nervature convesse e le scanalature delle parti in plastica devono essere installate di conseguenza e gli alberi di trasmissione anteriore e posteriore devono incastrarsi tra loro.

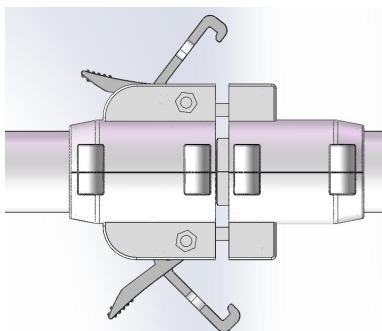

(23) Ruotare la chiave e inserire il gancio nel blocco pieghevole anteriore



(24) Inserire la spina maschio del cavo piatto della lampada nella presa della spina femmina. Dopo aver inserito saldamente la spina, serrare il dado per evitare che la spina si allenti o cada.



OPERATION

(7) Fissare la carta vetrata al centro del vassoio della sabbia e fissare il vassoio alla parete da levigare. Accendere l'interruttore del motore, avviare la macchina ed esercitare una forza perpendicolare alla parete sul vassoio della sabbia attraverso un tubo di alluminio per far aderire saldamente la carta vetrata alla parete. Quando l'adesione è avvenuta correttamente (il rumore del motore si attenua e si avverte una sensazione di ostruzione durante lo spostamento del vassoio della sabbia), è possibile spostare il vassoio della sabbia per levigare la parete.

(8) Istruzioni per l'uso del meccanismo di regolazione della posizione del vassoio di sabbia: tenere la vite di plastica 1 e il dado di plastica 2 rispettivamente con entrambe le mani. Tenere ferma una mano e ruotare l'altra mano in senso antiorario per allentare la piastra telescopica 3 del disco. La posizione del telaio di supporto regolabile può essere spostata per regolare l'angolo tra la superficie del disco di sabbia e il tubo di supporto in alluminio. Una volta completata la regolazione, tenere nuovamente la vite di plastica 1 e il dado di plastica 2 rispettivamente con entrambe le mani. Tenere ferma una mano e ruotare l'altra mano in senso orario per bloccare la piastra telescopica del disco.

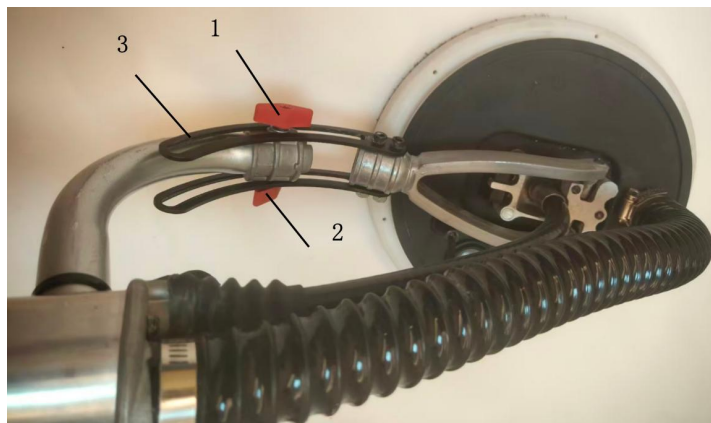

(12) Istruzioni su come utilizzare il meccanismo di regolazione della posizione del tavolo di levigatura: quando l'operatore leviga la parete in diverse posizioni, deve regolare opportunamente l'angolo relativo tra il tavolo di levigatura e il tubo di alluminio di supporto tramite il meccanismo di regolazione della posizione del tavolo di levigatura (ad esempio, regolare l'angolo mostrato nella Figura 1 quando si leviga il lato e regolare l'angolo mostrato nella Figura 2 quando si leviga il soffitto), in modo che la superficie del tavolo di levigatura sia parallela alla parete da levigare. Questa operazione presenta i seguenti vantaggi: risparmia la forza fisica dell'operatore; l'area di levigatura più ampia; levigare la superficie della parete in modo che sia liscia e la spazzola deve essere ben fissata alla parete per ridurre la fuoriuscita di polvere.



(13) Descrizione del metodo di regolazione della distanza tra la superficie della carta vetrata e la superficie della spazzola: Inserire la chiave esagonale nel foro esagonale dell'albero di uscita. Fissare la chiave esagonale con una mano e tenere il vassoio della sabbia con l'altra mano per ruotarlo in senso antiorario. Rimuovere il vassoio della sabbia (come mostrato in Figura 3), posizionare o rimuovere la guarnizione sull'albero di uscita (come mostrato in Figura 4), che può ridurre o aumentare la distanza tra la superficie della carta vetrata e la superficie della spazzola. Dopo la regolazione, avvitare il vassoio della sabbia in senso orario nell'albero di uscita.

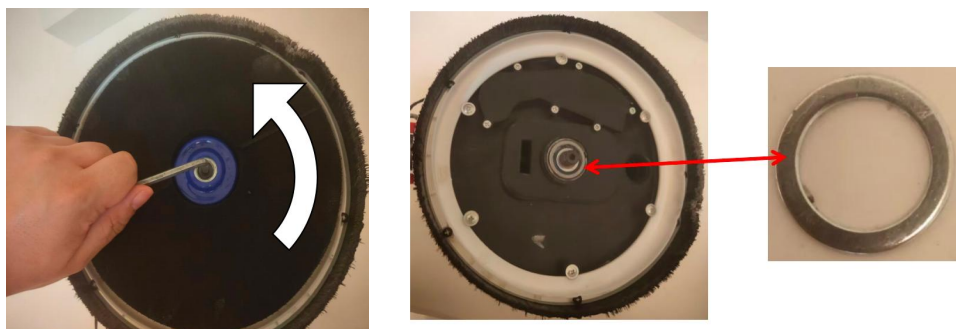

(14) Descrizione della regolazione della distanza tra la superficie della carta vetrata 1 e la superficie della spazzola 2: Durante la normale levigatura, è necessario assicurarsi che la superficie della carta vetrata sia circa 1 mm più bassa rispetto alla superficie della spazzola. Questo può garantire che la spazzola aderisca perfettamente alla parete e impedire la fuoriuscita della polvere prodotta durante la levigatura. Tuttavia, durante la levigatura del soffitto, se la carta vetrata aderisce correttamente al soffitto e alla parete, la spazzola si abbasserà leggermente a causa del peso della macchina, impedendo alla spazzola di bloccare la polvere di levigatura e causando la fuoriuscita di polvere. In tale situazione, l'operatore deve rimuovere la guarnizione dall'albero di uscita per aumentare la distanza tra la superficie della carta vetrata e la superficie della spazzola, in modo che la spazzola possa aderire perfettamente alla parete e impedire la fuoriuscita di polvere.



SPECIFICATIONS

Modello n.	DMJ-700A-1FT
Energia	1010 O
Velocità a vuoto	10 00- 23 00 giri/min
Diametro del tampone abrasivo	215 millimetri
Diametro della carta vetrata	225 millimetri
Peso	7,24 kg (compresi tutti gli accessori)

EXPLODED VIEW

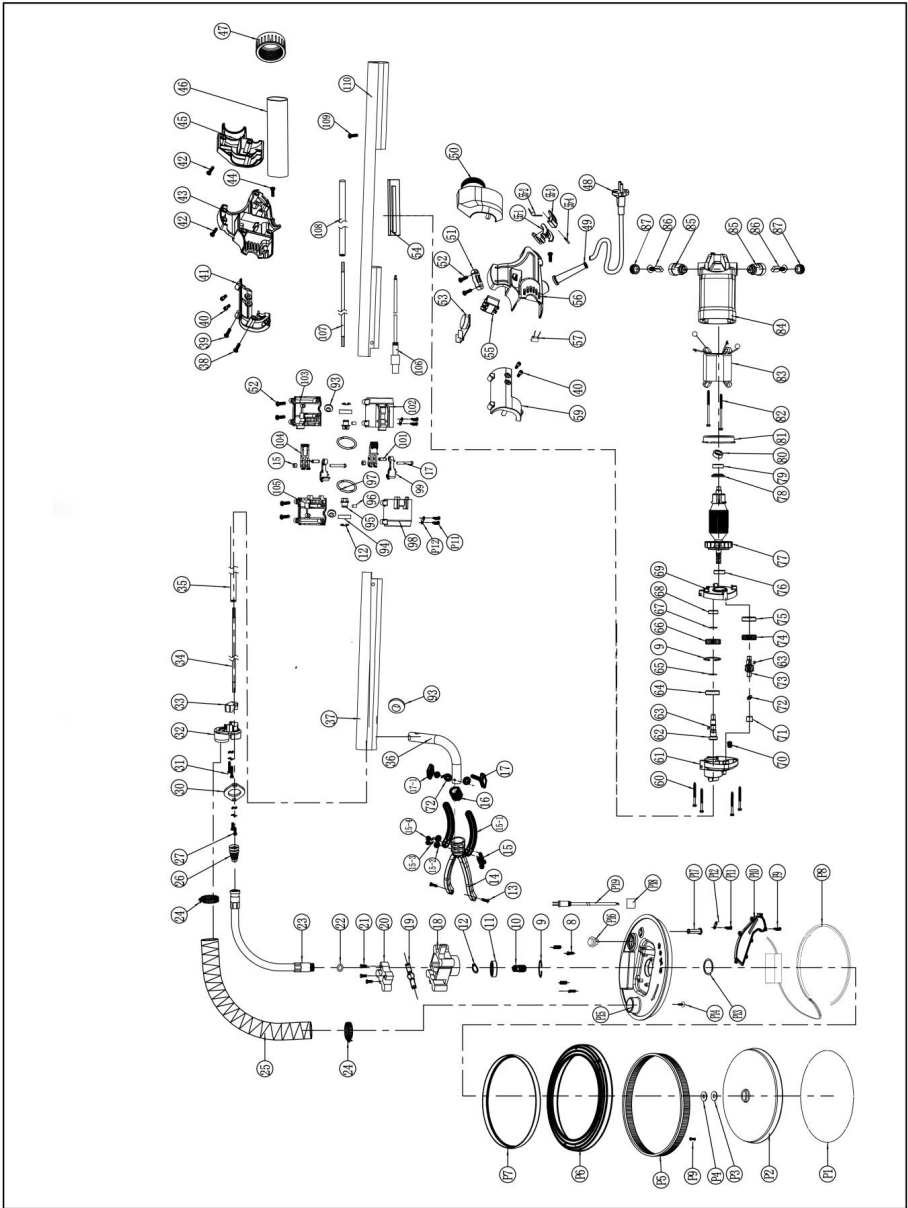

Numero	Nome e	Quan	Numero	Nome e	Quan	Numero	Nome e specifiche	Quan
--------	--------	------	--------	--------	------	--------	-------------------	------

di serie	specifiche	tità	di serie	specifiche	tità	di serie		tità
P1	Carta vetrata	1 set	25	Tubo di aspirazione della polvere	1	65	Anello elastico dell'albero ϕ 15	1
P2	Disco adesivo ϕ 210	1	26	Copertura antipolvere	1	66	Ingranaggio di grandi dimensioni	1
P3	tampone di lana	1	27	Vite a tre pezzi M4x12	2	67	Anello elastico dell'albero ϕ 10	1
P4	Distanziatore	1	30	Piastra di pressione del tubo flessibile	1	68	Cuscinetto a sfere 698ZZ	1
P5	Striscia di spazzola	1	31	Vite a tre pezzi M4x45	2	69	Copertura intermedia	1
P6	Disco	1	32	Copertura anteriore	1	70	Blocco di stoccaggio dell'olio	2
P7	Lente condensatrice	1	33	Blocco di pressione interno	1	71	Cuscinetto ad aghi HK0810	1
P8	Striscia luminosa	1	34	Albero flessibile 1	1	72	Rondella piana, spessore Φ 8 1	3
P9	Vite autofilettante ST4*12	13	35	Tubo bianco 1	1	73	Albero intermedio	1
Pagina 10	Piastra antipolvere	1	36	Gomito ϕ 25 spessore 1,2	1	74	Attrezzatura di prima fase	1
Pagina 11	Vite autofilettante ST4*8	6	37	Grande tubo di alluminio 1	1	75	Cuscinetto 608ZZ	1
Pagina 12	Piastra di pressione (ferro)	3	38	Vite autofilettante ST4X20	1	76	Cuscinetto a sfere 6000 2RS	1
Pagina 13	Anello di sicurezza ϕ 35	1	39	Vite autofilettante ST4X16	3	77	Rotore	1
Pagina	Vite flangiata	6	40	Vite a testa	4	78	Foglio isolante	1

14	autofilettante ST4*10			cilindrica con esagono incassato M5X12				
Pagina 15	Telaio	1	41	Clip anteriore destra	1	79	Cuscinetto 608 2RS	1
Pagina 16	Interruttore a levetta	1	42	Vite autofilettante ST4X18	9	80	608 manicotto del cuscinetto	1
Pagina 17	Piccola guaina	1	43	Copertura del carter destro	1	81	Anello del parabrezza	1
Pagina 18	Manicotto del filo della spina maschio e femmina della striscia luminosa	1	44	Vite autofilettante ST4X25	2	82	Vite autofilettante ST4X65	2
Pagina 19	Cavo a due conduttori con spina	1	45	Copertura posteriore destra	1	83	Statore	1
8	Molla di ritorno	4	46	Custodia in morbida pelle	1	84	Involucro	1
9	Anello elastico per foro ϕ 28	2	47	Dado di plastica	1	85	Coperchio portaspazzole	2
10	Albero di uscita del disco abrasivo	1	48	Cavo e spina	1	86	Spazzola di carbone	2
11	Cuscinetto 6001 2RS	1	49	Guaina del cavo	1	87	Portaspazzole	2
12	Anello elastico dell'albero ϕ 12	4	50	Copertura posteriore sinistra	1	93	Protettore della bobina	3
13	Vite a testa cilindrica con intaglio a croce M4x14	2	51	Piastra di pressione	2	94	Cuscinetto 6001 ZZ	4

14	Telaio di supporto	1	52	Vite autofilettante ST4X14	10	95	Albero di trasmissione	2
15	Vite a esagono incassato M6x45	2	53	Regolatore di velocità	1	96	Colonna di gomma	2
15-1	Piastra di espansione del disco Φ 8,5x21x154	2	54	Piastra di protezione del cavo	1	97	Guarnizione di tenuta Φ 56* Φ 3.1	2
15-2	Rondella piatta piccola, Φ 6X Φ 13	3	55	Interruttore	1	98	Blocco pieghevole anteriore - sinistro	1
15-3	Rondella elastica, Φ 6	3	55-1	Pulsante di commutazione	1	99	Gancio	2
15-4	Dado autobloccante M6	2	55-2	Molla di torsione dell'interruttore	1	100	Vite in due pezzi M5*35	2
16	Copertura terminale del tubo in alluminio	1	55-3	Cambia base	1	101	Perno cilindrico elastico \varnothing 5*15	2
17	Vite in plastica M6X50	1	55-4	Perno cilindrico	1	102	Blocco pieghevole posteriore - sinistro	1
17-1	Dado in plastica M6	1	56	Copertura del carter sinistro	1	103	Blocco pieghevole posteriore - destro	1
18	Sede del cuscinetto	1	57	Condensatore a due terminali	1	104	Chiave	2
19	Asta a testa sferica della sede del cuscinetto	1	59	Clip anteriore sinistra	1	105	Blocco pieghevole anteriore - destro	1
20	Blocco di pressione della testa a sfera	1	60	Vite autofilettante ST4X45	4	106	Cavo bipolare con presa 20,75mm ² 0,62m	1
21	Vite a testa	3	61	Rivestimento	1	107	Albero flessibile 2	1

	cilindrica con intaglio a croce M4x20			della testa			249MM	
22	O-ring del manicotto dell'albero flessibile 2,75X15	1	62	Albero di uscita	1	108	Tubo bianco 2 220MM	1
23	Manicotto dell'albero flessibile	1	63	Chiave piatta 4X4X6	2	109	Vite a tre pezzi M4*6	1
24	Morsetto ϕ 25-38	2	64	Cuscinetto 6902 2RS	1	111	Grande tubo di alluminio 2	1

Produttore: Shanghaimuxinmuyeyouxiangongsi

Indirizzo: Shuangchenglu 803nong11hao1602A-1609shi, baoshanqu,
Shanghai 200000 CN.

Importato in AUS: SIHAO PTY LTD. 1 ROKEVA STREETEASTWOOD
Nuovo Galles del Sud 2122 Australia

Importato negli USA: Sanven Technology Ltd. Suite 250, 9166 Anaheim
Luogo, Rancho Cucamonga, CA 91730

UK	REP
-----------	------------

YH CONSULTING LIMITED. C/O YH Consulting
Limited Office 147, Centurion House, London
Road, Staines-upon-Thames, Surrey, TW18 4AX

EC	REP
-----------	------------

E-CrossStu GmbH
Mainzer Landstr.69,
60329 Frankfurt am Main.



VEVOR

Upgrade · The Home Creator Way

Lijadora para paneles de yeso





Modelo: DMJ-700A-1FT

Modelo: DMJ-700A-1FT



Estas son las instrucciones originales; lea atentamente todas las instrucciones del manual antes de utilizarlo. VEVOR se reserva el derecho de interpretar este manual de usuario. La apariencia del producto dependerá del producto que haya recibido. Le rogamos que nos disculpe si no le informamos de nuevo si hay actualizaciones tecnológicas o de software en nuestro producto.

Safety Notes

	Advertencia: Para reducir el riesgo de lesiones, el usuario debe leer atentamente el manual de instrucciones.
	USAR PROTECCIÓN PARA LOS OJOS: Utilice siempre gafas de seguridad o anteojos de seguridad con protectores laterales.
	USE PROTECCIÓN AUDITIVA: Utilice siempre protección auditiva.
	USAR PROTECCIÓN RESPIRATORIA: Utilice siempre protección respiratoria.



ELIMINACIÓN CORRECTA

Este producto está sujeto a las disposiciones de la Directiva Europea 2012/19/UE. El símbolo del contenedor con ruedas tachado indica que este producto debe desecharse por separado de la basura doméstica en la Unión Europea. Esto aplica al producto y a todos los accesorios marcados con este símbolo. Los productos marcados con este símbolo no pueden desecharse con la basura doméstica normal, sino que deben llevarse a un punto de recogida para el reciclaje de dispositivos eléctricos y electrónicos.

Advertencias generales de seguridad para herramientas eléctricas



ADVERTENCIA: Lea todas las advertencias de seguridad, instrucciones, ilustraciones y especificaciones que se incluyen con esta herramienta eléctrica. Si no sigue todas las instrucciones a continuación, podría sufrir una descarga eléctrica, un incendio o lesiones graves.

Guarde todas las advertencias e instrucciones para futuras consultas.

El término "herramienta eléctrica" en las advertencias se refiere a su herramienta eléctrica operada por la red eléctrica (con cable) o a su herramienta eléctrica operada por batería (inalámbrica).

Seguridad en el área de trabajo

13. Mantenga el área de trabajo limpia y bien iluminada. Las áreas desordenadas u oscuras pueden provocar accidentes.

14. No utilice herramientas eléctricas en atmósferas explosivas, como en presencia de líquidos, gases o polvos inflamables. Las herramientas eléctricas generan chispas que pueden encender el polvo o los humos.

15. Mantenga a los niños y a las personas cercanas alejados mientras utiliza una herramienta eléctrica. Las distracciones pueden hacerle perder el control.

Seguridad eléctrica

29. Los enchufes de las herramientas eléctricas deben coincidir con la toma de corriente. Nunca modifique el enchufe de ninguna manera. No utilice adaptadores

de enchufe con herramientas eléctricas con conexión a tierra. Los enchufes sin modificar y las tomas de corriente compatibles reducen el riesgo de descarga eléctrica.

30. Evite el contacto corporal con superficies conectadas a tierra, como tuberías, radiadores, cocinas y refrigeradores. Existe un mayor riesgo de descarga eléctrica si su cuerpo está conectado a tierra.

31. No exponga las herramientas eléctricas a la lluvia ni a la humedad. La entrada de agua en una herramienta eléctrica aumenta el riesgo de descarga eléctrica.

32. No maltrate el cable. Nunca lo utilice para transportar, tirar ni desenchufar la herramienta eléctrica. Mantenga el cable alejado del calor, aceite, bordes afilados o piezas móviles. Los cables dañados o enredados aumentan el riesgo de descarga eléctrica.

33. Al utilizar una herramienta eléctrica al aire libre, utilice un cable alargador apto para exteriores. Esto reduce el riesgo de descarga eléctrica.

34. Si es inevitable utilizar una herramienta eléctrica en un lugar húmedo, utilice un interruptor diferencial (GFCI) protegido. El uso de un GFCI reduce el riesgo de descarga eléctrica.

35. Las herramientas eléctricas pueden producir campos electromagnéticos (CEM) que no son perjudiciales para el usuario. Sin embargo, quienes utilicen marcapasos u otros dispositivos médicos similares deben consultar con el fabricante del dispositivo o con su médico antes de utilizar esta herramienta eléctrica.

Seguridad personal

41. Manténgase alerta, preste atención a lo que hace y use el sentido común al operar una herramienta eléctrica. No la utilice si está cansado o bajo la influencia de drogas, alcohol o medicamentos. Un momento de distracción al operar herramientas eléctricas puede provocar lesiones personales graves.

42. Utilice equipo de protección personal. Use siempre protección ocular. El uso de equipo de protección, como mascarilla antipolvo, calzado de seguridad antideslizante, casco o protección auditiva, según las condiciones, reducirá las lesiones personales.

43. Evite el arranque accidental. Asegúrese de que el interruptor esté en la

posición de apagado antes de conectar la herramienta a la fuente de alimentación o a la batería, así como de levantarla o transportarla. Transportar herramientas eléctricas con el dedo sobre el interruptor o encenderlas con el interruptor encendido puede provocar accidentes.

44. Retire cualquier llave de ajuste o llave inglesa antes de encender la herramienta eléctrica. Dejar una llave inglesa o una llave inglesa colocada en una pieza giratoria de la herramienta eléctrica podría causar lesiones personales.

45. No se estire demasiado. Mantenga una postura firme y un buen equilibrio en todo momento. Esto permite un mejor control de la herramienta eléctrica en situaciones inesperadas.

46. Vístase adecuadamente. No use ropa holgada ni joyas. Mantenga el cabello, la ropa y los guantes alejados de las piezas móviles. La ropa holgada, las joyas o el cabello largo pueden quedar atrapados en las piezas móviles.

47. Si se proporcionan dispositivos para la conexión de instalaciones de extracción y recolección de polvo, asegúrese de que estén conectados y se utilicen correctamente. El uso de sistemas de recolección de polvo puede reducir los riesgos relacionados con el polvo.

48. No permita que la familiaridad adquirida con el uso frecuente de herramientas le haga volverse complaciente e ignorar los principios de seguridad. Una acción descuidada puede causar lesiones graves en cuestión de segundos.

49. Utilice siempre gafas protectoras para protegerse los ojos de lesiones al utilizar herramientas eléctricas. Las gafas deben cumplir con la norma ANSI Z87.1 en EE. UU.

50. Es responsabilidad del empleador hacer cumplir el uso de equipo de protección de seguridad adecuado por parte de los operadores de herramientas y otras personas en el área de trabajo inmediata.

Uso y cuidado de herramientas eléctricas

37. No fuerce la herramienta eléctrica. Utilice la herramienta eléctrica correcta para su aplicación. La herramienta eléctrica correcta realizará el trabajo mejor y con mayor seguridad a la velocidad para la que fue diseñada.

38. No utilice la herramienta eléctrica si el interruptor no la enciende ni la apaga. Cualquier herramienta eléctrica que no pueda controlarse con el interruptor es

peligrosa y debe repararse.

39. Desconecte el enchufe de la fuente de alimentación o retire la batería (si es desmontable) de la herramienta eléctrica antes de realizar cualquier ajuste, cambiar accesorios o guardarla. Estas medidas de seguridad preventivas reducen el riesgo de arranque accidental de la herramienta eléctrica.

40. Guarde las herramientas eléctricas fuera del alcance de los niños y no permita que personas que no estén familiarizadas con ellas o con estas instrucciones las operen. Las herramientas eléctricas son peligrosas en manos de usuarios sin la formación adecuada.

41. Realice el mantenimiento de las herramientas eléctricas y sus accesorios. Compruebe si las piezas móviles están desalineadas o atascadas, si hay piezas rotas o si existe cualquier otra condición que pueda afectar el funcionamiento de la herramienta eléctrica. Si está dañada, repárela antes de usarla. Muchos accidentes son causados por herramientas eléctricas mal mantenidas.

42. Mantenga las herramientas de corte afiladas y limpias. Las herramientas de corte bien mantenidas y con filos afilados tienen menos probabilidades de atascarse y son más fáciles de controlar.

43. Utilice la herramienta eléctrica, los accesorios, las brocas, etc., de acuerdo con estas instrucciones, teniendo en cuenta las condiciones de trabajo y el trabajo a realizar. El uso de la herramienta eléctrica para operaciones distintas a las previstas podría provocar una situación peligrosa.

44. Mantenga los mangos y las superficies de agarre secos, limpios y libres de aceite y grasa. Los mangos y las superficies de agarre resbaladizos impiden un manejo y control seguros de la herramienta en situaciones inesperadas.

45. Al utilizar la herramienta, no use guantes de tela, ya que podrían enredarse. Esto podría causar lesiones personales.

Servicio

17. Haga que un técnico cualificado revise su herramienta eléctrica y utilice únicamente piezas de repuesto idénticas. Esto garantizará la seguridad de la herramienta eléctrica.

18. Nunca repare baterías dañadas. El mantenimiento de las baterías solo debe ser realizado por el fabricante o proveedores de servicio autorizados.

19. Siga las instrucciones para lubricar y cambiar accesorios.

20. No modifique ni intente reparar el aparato ni la batería, excepto como se indica en las instrucciones de uso y cuidado.

Advertencias de seguridad para lijadoras de paneles de yeso

Advertencias de seguridad comunes para las operaciones de lijado:

53. Esta herramienta eléctrica está diseñada para funcionar como lijadora. Lea todas las advertencias de seguridad, instrucciones, ilustraciones y especificaciones que se incluyen con esta herramienta. El incumplimiento de las instrucciones a continuación puede provocar descargas eléctricas, incendios o lesiones graves.

54. No se recomienda realizar operaciones como amolar, cepillar con alambre, pulir ni cortar con esta herramienta eléctrica. Las operaciones para las que no está diseñada pueden suponer un peligro y causar lesiones personales.

55. No utilice accesorios que no estén específicamente diseñados y recomendados por el fabricante de la herramienta. El hecho de que el accesorio se pueda conectar a su herramienta eléctrica no garantiza un funcionamiento seguro.

56. La velocidad nominal del accesorio debe ser al menos igual a la velocidad máxima marcada en la herramienta eléctrica. Los accesorios que funcionan a una velocidad superior a la nominal pueden romperse y salir despedidos.

57. El diámetro exterior y el grosor del accesorio deben estar dentro de la capacidad nominal de su herramienta eléctrica. Los accesorios de tamaño incorrecto no se pueden proteger ni controlar adecuadamente.

58. No utilice un accesorio dañado. Antes de cada uso, inspeccione el accesorio, como la almohadilla, para detectar grietas, desgarros o desgaste excesivo. Si la herramienta eléctrica o el accesorio se caen, inspeccione si están dañados o instale uno que no esté dañado. Después de inspeccionar e instalar un accesorio, manténgase alejado del plano de rotación y haga funcionar la herramienta eléctrica a la velocidad máxima sin carga durante un minuto. Los accesorios dañados normalmente se romperán durante este tiempo de prueba.

59. Use equipo de protección personal. Según la aplicación, utilice pantalla facial, gafas de seguridad o gafas protectoras. Según corresponda, use mascarilla antipolvo, protectores auditivos, guantes y un delantal de taller capaz de detener pequeños abrasivos o de trabajo. Fragmentos de piezas. La protección ocular

debe ser capaz de detener los escombros proyectados por diversas operaciones. La mascarilla antipolvo o el respirador deben ser capaces de filtrar las partículas generadas por la operación. La exposición prolongada a ruidos de alta intensidad puede causar pérdida auditiva.

60. Mantenga a los transeúntes a una distancia prudencial del área de trabajo. Toda persona que entre en el área de trabajo debe usar equipo de protección personal. Fragmentos de trabajo Una pieza o un accesorio roto podría salir volando y causar lesiones más allá del área de operación inmediata.

61. Coloque el cable lejos del accesorio giratorio. Si pierde el control, el cable podría cortarse o engancharse y su mano o brazo podrían quedar atrapados en el accesorio giratorio.

62. Nunca deje la herramienta eléctrica en el suelo hasta que el accesorio se haya detenido por completo. El accesorio giratorio podría engancharse en la superficie y hacer que pierda el control de la herramienta.

63. No utilice la herramienta eléctrica mientras la lleva a su lado. El contacto accidental con el accesorio giratorio podría engancharle la ropa y engancharlo en el cuerpo.

64. No utilice la herramienta eléctrica cerca de materiales inflamables. Las chispas podrían encenderlos.

65. No utilice accesorios que requieran refrigerantes líquidos. El uso de agua u otros refrigerantes líquidos puede provocar electrocución o descarga eléctrica.

Retroceso y advertencias relacionadas

El contragolpe es una reacción repentina a una almohadilla giratoria o a cualquier otro accesorio que se atasque o se pellizque. Este atasco provoca el bloqueo rápido del accesorio, lo que a su vez fuerza la herramienta eléctrica descontrolada en la dirección opuesta a la rotación del accesorio en el punto de atascamiento. Por ejemplo, si una almohadilla se engancha o se pellizca con la pieza de trabajo, el borde de la almohadilla que entra en el punto de pellizco puede clavarse en la superficie del material, provocando que se desplace o se salga. La almohadilla puede saltar hacia el operador o alejarse de él, dependiendo de la dirección de su movimiento en el punto de pellizco. La almohadilla también puede romperse en estas condiciones.

El contragolpe es el resultado del mal uso de la herramienta eléctrica y/o de procedimientos o condiciones de funcionamiento incorrectos y se puede evitar

tomando las precauciones adecuadas que se indican a continuación.

21. Sujete firmemente la herramienta eléctrica y coloque el cuerpo y el brazo de forma que pueda resistir las fuerzas de contragolpe. Utilice siempre la empuñadura auxiliar, si la hay, para un máximo control sobre el contragolpe o la reacción de par durante el arranque. El operador puede controlar las reacciones de par o las fuerzas de contragolpe si toma las precauciones adecuadas.

22. Nunca coloque la mano cerca del accesorio giratorio. El accesorio podría rebotar sobre su mano.

23. No coloque el cuerpo en la zona donde la herramienta eléctrica se moverá si se produce un contragolpe. Este propulsará la herramienta en dirección opuesta al movimiento de la rueda en el punto de enganche.

24. Tenga especial cuidado al trabajar en esquinas, bordes afilados, etc. Evite que el accesorio rebote o se enganche. Las esquinas, los bordes afilados o los rebotes tienden a enganchar el accesorio giratorio y provocar la pérdida de control o un contragolpe.

25. No utilice una hoja de sierra para tallar madera con cadena ni una hoja de sierra dentada. Estas hojas provocan retrocesos frecuentes y pérdida de control.

Advertencias de seguridad específicas para operaciones de lijado:

No utilice lijas de tamaño excesivamente grande. papel de disco. Seguir

Recomendaciones del fabricante al seleccionar el papel de lija. Un papel de lija más grande que sobrepase la almohadilla de lijado presenta riesgo de corte y puede causar enganches, desgarros del disco o retroceso.

Advertencias de seguridad adicionales:

37. No deje la herramienta en funcionamiento. Opere la herramienta solo con la mano.

38. Comprobar que el trabajo La pieza está correctamente apoyada.

39. Preste atención a que la almohadilla continúe girando después de apagar la herramienta.

40. Si el lugar de trabajo es extremadamente caliente y húmedo, o está muy contaminado por polvo conductor, utilice un disyuntor (30 mA) para garantizar la

seguridad del operador.

41. No utilice la herramienta sobre ningún material que contenga amianto.
42. No utilice guantes de tela durante la operación. Las fibras de estos guantes podrían penetrar en la herramienta y provocar su rotura.
43. Trabaje siempre en un área bien ventilada.
44. Al colocar la herramienta, colóquela sobre una superficie plana y estable.
45. Al operar la herramienta, conéctela a una aspiradora tanto como sea posible para mantener limpia el área de trabajo y evitar que el operador inhale partículas generadas por la operación.

GUARDE ESTAS INSTRUCCIONES.



ADVERTENCIA: NO permita que la comodidad o la familiaridad con el producto (adquiridas mediante el uso repetido) sustituyan el estricto cumplimiento de las normas de seguridad del producto en cuestión. El uso indebido o el incumplimiento de las normas de seguridad indicadas en este manual de instrucciones pueden causar lesiones personales graves.

Símbolos

A continuación se muestran los símbolos utilizados para la herramienta.

	voltios
	Corriente alterna
	rotación por minuto

FUNCTIONAL DESCRIPTION

LA INSTALACIÓN ES LA SIGUIENTE:

17. Instale una bolsa especial para polvo de paneles de yeso en su aspiradora, siguiendo las instrucciones suministradas con la aspiradora.

PRECAUCIÓN: Si no se utiliza una bolsa para polvo apta para polvo de paneles de yeso, aumentará el nivel de polvo en el aire. Partículas en el área de trabajo. Exposición continua y prolongada a altas concentraciones de partículas suspendidas en el aire. El polvo puede afectar el funcionamiento del sistema respiratorio.

18. Conecte la manguera de aspiración a la lijadora de paneles de yeso. Abra el conector de la manguera de la lijadora girando Gire la tuerca grande (A), Fig. 2, un par de vueltas en sentido antihorario. Introduzca el conector giratorio de la manguera de aspiración (B), Fig. 2, en el conector de la lijadora de yeso y séllelo firmemente. Gire la tuerca grande en sentido horario para apretar el conector.

19. Instale las seis correas de velcro para evitar que el cable de la lijadora y la manguera de aspiración se enreden. Coloque el cable y la manguera de la aspiradora paralelos. Coloque las correas a una distancia aproximada de 60 cm, comenzando a 60 cm de la lijadora de yeso. Enrolle el extremo largo de cada correa alrededor de la manguera de la aspiradora y ciérrela. Luego, enrolle el extremo corto de cada correa alrededor del cable y ciérrelo. (Ver Fig. 3).

20. Conecte la manguera de aspiración a su aspiradora: utilice el adaptador de 38 ram a 47 rnrn si es necesario, si su La aspiradora requiere un conector especial (algo distinto a los conectores estándar de 38 nm a 47 nm) suministrado con la lijadora de paneles de yeso), comuníquese con su proveedor de aspiradora para obtener el adaptador adecuado.

PARA ENCENDER Y DETENER LA LIJADORA DE YESO

Asegúrese de que el voltaje del circuito de alimentación sea el mismo que el que se muestra en la placa de especificaciones de la lijadora y que El interruptor de la lijadora está apagado. Conecte la lijadora al circuito de alimentación.

La lijadora de paneles de yeso está equipada con un interruptor tipo “balancín” (A) Fig. 4. El extremo inferior del botón del interruptor es La lijadora está etiquetada como APAGADA y el extremo inferior del botón está etiquetado como ENCENDIDO. Para encender la lijadora: presione el botón inferior (ENCENDIDO). extremo del botón del interruptor, para detener la lijadora, presione el extremo superior (APAGADO) del botón del interruptor.

CONTROL DE VELOCIDAD

La lijadora de yeso está equipada con un control de velocidad variable. La velocidad se ajusta girando el control. Perilla (B), Fig. 4. La perilla de control está numerada del "1" al "5", siendo "1" la velocidad más lenta. (aproximadamente 1000 RPM) y "5" es la velocidad más rápida {aproximadamente 2000 RPM). Utilice los ajustes de velocidad más altos para una eliminación rápida de material. Utilice la velocidad más baja para reducir la velocidad de eliminación. control más preciso

FALDA TIPO CEPILLO

Una faldilla tipo cepillo (B), Fig. 5, rodea la almohadilla abrasiva. Esta faldilla cumple dos funciones:

- (1) La falda se extiende debajo de la superficie de la almohadilla abrasiva para que entre en contacto primero con la superficie de trabajo. Esto posiciona el lijado. cabeza paralela a la superficie de trabajo antes de que el abrasivo entre en contacto con la pieza, evitando que el abrasivo "escabullirse" del trabajo.
- (2) La falda también ayuda a contener el polvo del panel de yeso hasta que la aspiradora lo retire.

PRECAUCIÓN: DESCONECTE LA LIJADORA DEL CIRCUITO DE ALIMENTACIÓN.

Para reemplazar la falda:

- (1) Retire la almohadilla abrasiva (ver (A) Fig. 9).
- (2) Coloque la nueva falda en la carcasa e instale los seis tornillos de retención (ver (B) Fig.9).
- (3) Reemplace la almohadilla abrasiva.

LIJADO DE PANELES DE YESO

La lijadora para paneles de yeso tiene un cabezal de lijado articulado único: el cabezal puede girar en múltiples direcciones, lo que permite la almohadilla abrasiva para que se ajuste a la superficie de trabajo (véanse las figuras 6, 7 y 8). Esto permite al operador lijar la unión superior, media e inferior de una pared o techo sin cambiar: su posición.

17. Encienda el interruptor de la aspiradora.

PRECAUCIÓN : Use un respirador aprobado para "Polvo y niebla".

18. Gire el interruptor de la lijadora de paneles de yeso a 0N.

19. Coloque la lijadora para paneles de yeso ligeramente contra la superficie de trabajo (aplique la presión suficiente para alinear el cabezal de lijado). con la superficie de trabajo).

20. Aplique presión adicional para acoplar la almohadilla abrasiva a la superficie de trabajo: mientras mueve la lijadora en un patrón superpuesto para alisar el compuesto para paneles de yeso hasta obtener un "borde en forma de pluma". Aplique SOLO la presión suficiente para mantener la almohadilla abrasiva plana contra la pieza de trabajo. Una presión excesiva puede causar marcas de remolino inaceptables y desniveles en la superficie de trabajo.

Mantenga la lijadora en constante movimiento mientras la almohadilla abrasiva esté en contacto con la superficie de trabajo. Use un movimiento constante y amplio. Detener la lijadora (sobre la pieza de trabajo) o moverla erráticamente puede causar daños inaceptables. marcas de remolino y desniveles en la superficie de trabajo.

NOTA: No permita que la almohadilla abrasiva giratoria entre en contacto con protuberancias afiladas. El contacto con protuberancias Objetos (clavos, tornillos, cajas eléctricas, etc.) pueden dañar gravemente la almohadilla abrasiva.

REEMPLAZO DE ALMOHADILLA ABRASIVA

PRECAUCIÓN : DESCONECTE LA LIJADORA DE LA FUENTE DE ALIMENTACIÓN.

25. Sujete la almohadilla abrasiva y la carcasa de la lijadora (sujetando la almohadilla a la carcasa) para evitar que la almohadilla gire.

26. Gire la tuerca de retención de la almohadilla (A) Fig. 9, en sentido antihorario y retírela.

27. Levante la arandela metálica grande (B) Fig. 9, y la almohadilla abrasiva (C) Fig. 9,

NOTA: Al retirar la almohadilla abrasiva (C), Fig. 9, de la lijadora, queda expuesto el disco de soporte abrasivo (A), Fig. 10. Tenga en cuenta que este disco de soporte también está cubierto con un material abrasivo. El material abrasivo se utiliza ÚNICAMENTE para evitar el "deslizamiento" entre el disco de respaldo y la

espuma. Almohadilla abrasiva con respaldo. NO es apta para lijar. NO UTILICE LA LIJADORA.

SIN UNA ALMOHADILLA ABRASIVA ADECUADA INSTALADA (para evitar daños graves a la pieza de trabajo).

28. Coloque la nueva almohadilla abrasiva en el disco de respaldo, asegurándose de que el orificio central del disco abrasivo esté centrado en el cubo (B) Fig. 10, del disco de respaldo.

29. Coloque la arandela metálica grande (B) Fig. 9, y la tuerca de retención (A) Fig. 9, en la lijadora.

30. Gire la tuerca de retención en el sentido de las agujas del reloj para apretarla con la mano (mientras sostiene la almohadilla abrasiva, como se describe en paso 1).



1



4

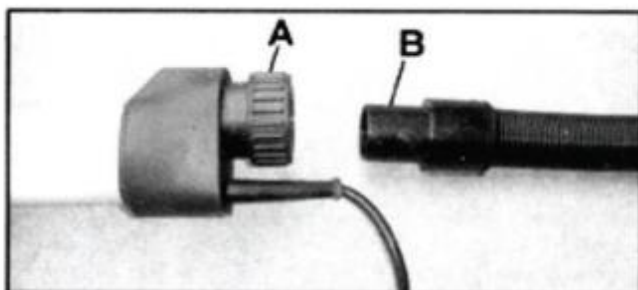

2

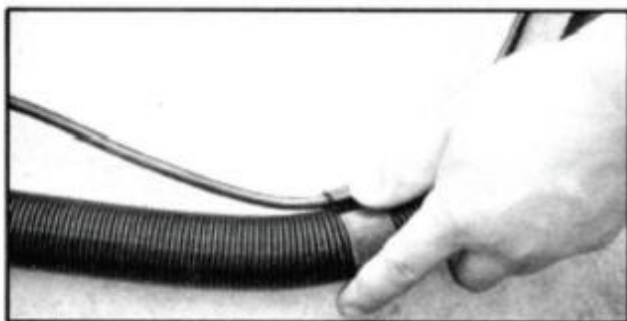

3



5



6



9



7



10



8

ASSEMBLY

(25) Saque la máquina de la caja de embalaje.



(26) Afloje el gancho para colocarlo en el exterior de la superficie de unión del bloque plegable.

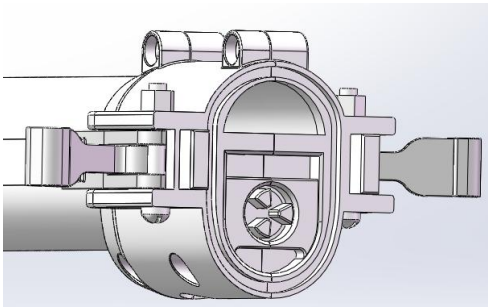

(27) Observe si las muescas de los ejes de transmisión de los bloques plegables delantero y trasero engranan. Si no engranan, gire la mesa de arena para girar el eje de transmisión del bloque plegable delantero a un ángulo adecuado.

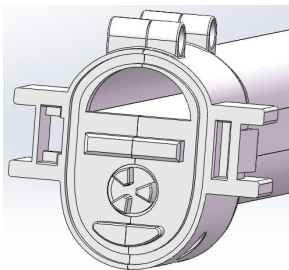

(28) Ensamble los bloques plegables delantero y trasero. Nota: Las nervaduras y ranuras convexas de las piezas de plástico deben instalarse correctamente, y los ejes de transmisión delantero y trasero deben engranar entre sí.

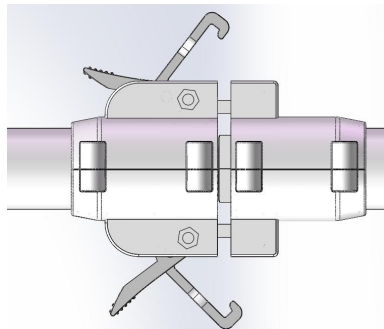

(29) Gire la llave e inserte el gancho en el bloque plegable delantero.



(30) Inserte el conector macho del cable plano de la lámpara en el zócalo del conector hembra. Una vez bien insertado, apriete la tuerca para evitar que se afloje o se caiga.



OPERATION

(9) Coloque el papel de lija en el centro de la bandeja y fije el conjunto a la pared que se va a lijar. Encienda el motor, arranque la máquina y aplique una fuerza perpendicular a la pared sobre la bandeja a través de un tubo de aluminio para adherir firmemente el papel de lija. Una vez que la adhesión sea correcta (el ruido del motor se reduce y se percibe una obstrucción al mover la bandeja), puede moverla para lijar la pared.

(10) Instrucciones de funcionamiento del mecanismo de ajuste de la posición de la bandeja de arena: Sujete el tornillo de plástico 1 y la tuerca de plástico 2 con ambas manos, respectivamente. Mantenga una mano quieta y gire la otra en sentido antihorario para aflojar la placa telescópica 3 del disco. La posición del marco de soporte ajustable se puede mover para ajustar el ángulo entre la superficie del disco de arena y el tubo de aluminio de sujeción. Una vez completado el ajuste, sujete de nuevo el tornillo de plástico 1 y la tuerca de plástico 2 con ambas manos, respectivamente. Mantenga una mano quieta y gire la otra en sentido horario para bloquear la placa telescópica del disco.

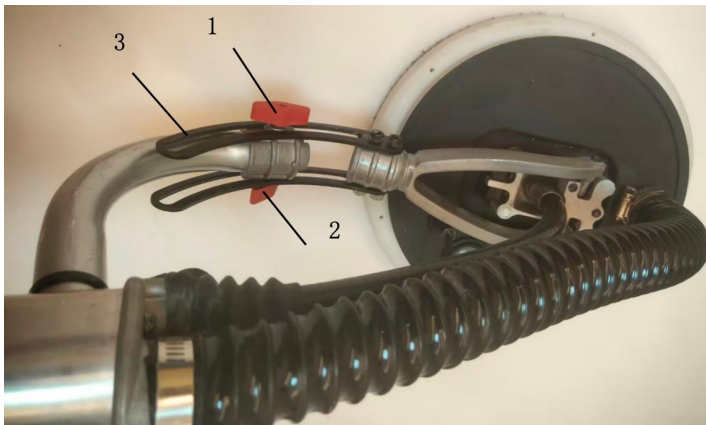

(15) Instrucciones para usar el mecanismo de ajuste de la posición de la mesa de arena: Al pulir la pared en diferentes posiciones, el operador debe ajustar adecuadamente el ángulo relativo entre la mesa de arena y el tubo de aluminio de sujeción mediante el mecanismo de ajuste (por ejemplo, ajuste el ángulo que se

muestra en la Figura 1 al pulir el lateral y el que se muestra en la Figura 2 al pulir el techo), de modo que la superficie de la mesa de arena quede paralela a la pared. Esta operación ofrece las siguientes ventajas: ahorra esfuerzo físico del operador; ofrece una mayor superficie de pulido; lija la superficie de la pared hasta que quede lisa, y el cepillo debe estar bien pegado a la pared para reducir la fuga de polvo.



(16) Descripción del método de ajuste de la distancia entre la superficie del papel de lija y la superficie del cepillo: Inserte la llave hexagonal en el orificio hexagonal del eje de salida. Fije la llave hexagonal con una mano y sujete la bandeja de arena con la otra para girarla en sentido antihorario. Retire la bandeja de arena (como se muestra en la Figura 3) y coloque o retire la junta del eje de salida (como se muestra en la Figura 4). Esto puede reducir o aumentar la distancia entre la superficie del papel de lija y la superficie del cepillo. Después del ajuste, enrosque la bandeja de arena en el eje de salida en sentido horario.

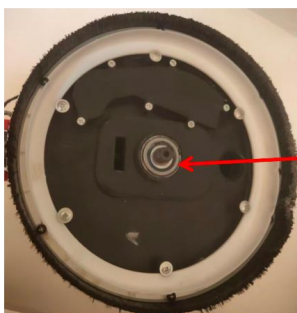

(17) Descripción del ajuste de la distancia entre la superficie del papel de lija 1 y la superficie del cepillo 2: Durante el lijado normal, es necesario asegurarse de que la superficie del papel de lija esté aproximadamente 1 mm por debajo de la superficie del cepillo. Esto garantiza una buena adherencia del cepillo a la pared y evita que el polvo generado durante el lijado se escape. Sin embargo, al lijar el techo, si la superficie del papel de lija se adhiere bien tanto al techo como a la pared, el cepillo se caerá ligeramente debido al peso de la máquina, lo que impedirá que el cepillo absorba el polvo y provocará fugas. En tal caso, el operador debe retirar la junta del eje de salida para aumentar la distancia entre la superficie del papel de lija y la superficie del cepillo, de modo que este se adhiera bien a la pared y evite fugas de polvo.



SPECIFICATIONS

Modelo N°	DMJ-700A-1FT
Fuerza	1010 W
Velocidad sin carga	10: 00-23 :00 rpm
Diámetro de la almohadilla de molienda	215 mm
Diámetro del papel de lija	225 mm
Peso	7,24 kg (incluidos todos los accesorios)

EXPLODED VIEW

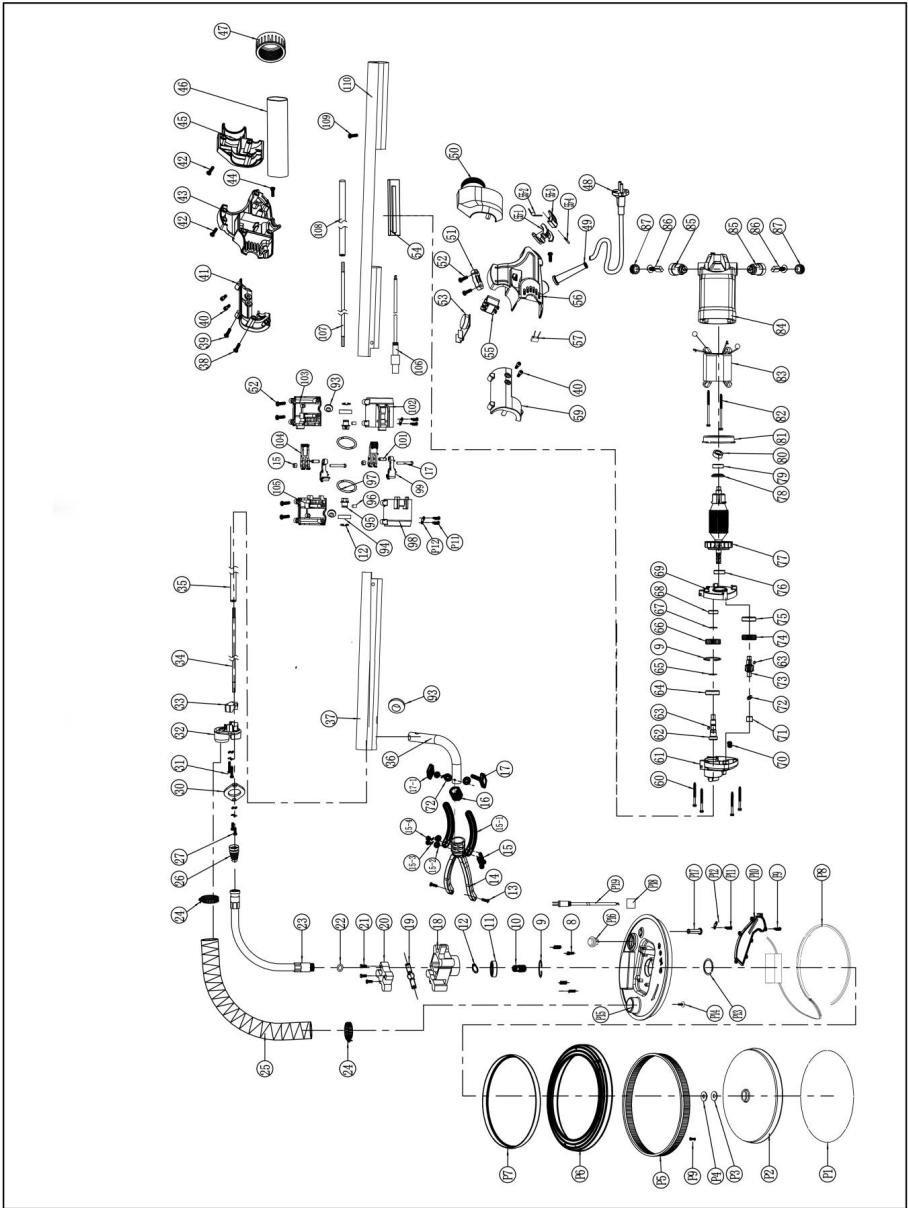

Número	Nombre y	Canti	Número	Nombre y	Canti	Número	Nombre y	Canti
--------	----------	-------	--------	----------	-------	--------	----------	-------

de serie	especificación	dad	de serie	especificación	dad	de serie	especificación	dad
P1	Papel de lija	1 juego	25	Tubo de succión de polvo	1	65	Anillo de retención del eje ϕ 15	1
P2	Disco adhesivo ϕ 210	1	26	Guardapolvo	1	66	Engranaje grande	1
P3	Almohadilla de lana	1	27	Tornillo de tres piezas M4x12	2	67	Anillo de retención del eje ϕ 10	1
P4	Espaciador	1	30	Placa de presión de la manguera	1	68	Rodamiento de bolas 698ZZ	1
P5	Tira de cepillo	1	31	Tornillo de tres piezas M4x45	2	69	Cobertura intermedia	1
P6	Desct	1	32	Cubierta frontal	1	70	Bloque de almacenamiento de petróleo	2
P7	Lente condensadora	1	33	Bloque de presión interior	1	71	Cojinete de agujas HK0810	1
P8	Tira de luz	1	34	Eje flexible 1	1	72	Arandela plana, ϕ 8 de espesor 1	3
P9	Tornillo autorroscante ST4*12	13	35	Tubo blanco 1	1	73	Eje intermedio	1
P10	Placa a prueba de polvo	1	36	Codo ϕ 25 espesor 1.2	1	74	Equipo de primera etapa	1
P11	Tornillo autorroscante ST4*8	6	37	Tubo grande de aluminio 1	1	75	Cojinete 608ZZ	1
P12	Placa de presión (hierro)	3	38	Tornillo autorroscante ST4X20	1	76	Rodamiento de bolas 6000 2RS	1
P13	Anillo de retención ϕ 35	1	39	Tornillo autorroscante ST4X16	3	77	Rotor	1

P14	Tornillo autorroscante de brida ST4*10	6	40	Tornillo de cabeza hueca hexagonal M5X12	4	78	Lámina aislante	1
P15	Chasis	1	41	Clip delantero derecho	1	79	Cojinete 608 2RS	1
P16	Interruptor de palanca	1	42	Tornillo autorroscante ST4X18	9	80	Manguito de cojinete 608	1
P17	Vaina pequeña	1	43	Tapa de la carcasa derecha	1	81	Anillo de protección contra el viento	1
P18	Manguito de cable de enchufe macho y hembra de tira de luz	1	44	Tornillo autorroscante ST4X25	2	82	Tornillo autorroscante ST4X65	2
P19	Cable de dos núcleos con enchufe	1	45	Cubierta trasera derecha	1	83	Estator	1
8	Resorte de retorno	4	46	Funda de cuero suave	1	84	Caja	1
9	Anillo de retención del agujero ϕ 28	2	47	Tuerca de plástico	1	85	Tapa del portaescobillas	2
10	Eje de salida del disco de rectificad	1	48	Cable y enchufe	1	86	Escobilla de carbón	2
11	Cojinete 6001 2RS	1	49	Funda de cable	1	87	Portaescobillas	2
12	Anillo de retención del eje ϕ 12	4	50	Cubierta trasera izquierda	1	93	Protector de bobina	3
13	Tornillo de	2	51	Placa de presión	2	94	Cojinete 6001 ZZ	4

	cabeza plana con ranura en cruz M4x14							
14	Marco de soporte	1	52	Tornillo autorroscante ST4X14	10	95	Eje de transmisión	2
15	Tornillo de cabeza hueca hexagonal M6x45	2	53	Regulador de velocidad	1	96	Columna de goma	2
15-1	Placa de expansión de disco Φ 8,5x21x154	2	54	Placa de protección de cables	1	97	Junta tórica Φ 56* Φ 3,1	2
15-2	Arandela plana pequeña, Φ 6X Φ 13	3	55	Cambiar	1	98	Bloque plegable delantero - izquierdo	1
15-3	Arandela elástica, Φ 6	3	55-1	Botón pulsador del interruptor	1	99	Gancho	2
15-4	Tuerca autoblocante M6	2	55-2	Resorte de torsión del interruptor	1	100	Tornillo de dos piezas M5*35	2
16	Tapa del extremo del tubo de aluminio	1	55-3	Base del interruptor	1	101	Pasador cilíndrico elástico $\text{Ø}5*15$	2
17	Tornillo de plástico M6X50	1	55-4	Pasador cilíndrico	1	102	Bloque plegable trasero - izquierdo	1
17-1	Tuerca de plástico M6	1	56	Tapa de la carcasa izquierda	1	103	Bloque plegable trasero - derecho	1
18	Asiento del cojinete	1	57	Condensador de dos terminales	1	104	Llave inglesa	2
19	Varilla de cabeza esférica del	1	59	Clip delantero izquierdo	1	105	Bloque plegable delantero -	1

	asiento del cojinete						derecho	
20	Bloque de presión de cabeza esférica	1	60	Tornillo autorroscante ST4X45	4	106	Cable bipolar con conector hembra 20,75 mm ² 0,62 m	1
21	Tornillo de cabeza plana con ranura en cruz M4x20	3	61	Carcasa de la cabeza	1	107	Eje flexible 2 249MM	1
22	Junta tórica de manguito de eje flexible 2,75X15	1	62	Eje de salida	1	108	Tubo blanco 2 220MM	1
23	Manguito de eje flexible	1	63	Llave plana 4X4X6	2	109	Tornillo de tres piezas M4*6	1
24	Abrazadera ϕ 25-38	2	64	Cojinete 6902 2RS	1	111	Tubo grande de aluminio 2	1

Fabricante: Shanghaimuxinmuyeyouxiangongsi

Dirección: Shuangchenglu 803nong11hao1602A-1609shi, baoshanqu,
Shanghái 200000 CN.

Importado a AUS: SIHAO PTY LTD. 1 ROKEVA STREET EASTWOOD
NSW 2122 Australia

Importado a EE. UU.: Sanven Technology Ltd. Suite 250, 9166 Anaheim
Lugar, Rancho Cucamonga, CA 91730

UK	REP
-----------	------------

YH CONSULTING LIMITED. C/O YH Consulting
Limited Office 147, Centurion House, London
Road, Staines-upon-Thames, Surrey, TW18 4AX

EC	REP
-----------	------------

E-CrossStu GmbH
Mainzer Landstr.69,
60329 Frankfurt am Main.



VEVOR

Upgrade · The Home Creator Way

Szlifierka do płyt gipsowo-kartonowych



Model: DMJ-700A-1FT



Model: DMJ-700A-1FT



To jest oryginalna instrukcja obsługi. Przed użyciem prosimy o dokładne zapoznanie się z treścią instrukcji. Firma VEVOR zastrzega sobie prawo do jednoznacznej interpretacji niniejszej instrukcji obsługi. Wygląd produktu zależy od stanu, w jakim go otrzymali Państwo. Prosimy o wyrozumiałość, ale nie będziemy Państwa ponownie informować o aktualizacjach technologicznych lub oprogramowania naszego produktu.

Safety Notes

	Ostrzeżenie: Aby zminimalizować ryzyko obrażeń, użytkownik powinien uważnie przeczytać instrukcję obsługi.
	NALEŻY NOSIĆ OCHRONĘ OCZU: Zawsze należy nosić okulary ochronne lub okulary ochronne z osłonami bocznymi.
	NOSIĆ OCHRONNIKI SŁUCHU: Zawsze noś ochronę słuchu.

	<p>NALEŻY NOSIĆ OCHRONĘ DRÓG ODDECHOWYCH: Zawsze należy nosić ochronę dróg oddechowych.</p>
	<p>PRAWIDŁOWA UTYLIZACJA</p> <p>Niniejszy produkt podlega przepisom Dyrektywy Europejskiej 2012/19/UE. Symbol przekreślonego kosza na śmieci oznacza, że w Unii Europejskiej produkt ten należy utylizować oddzielnie od odpadów domowych. Dotyczy to produktu i wszystkich akcesoriów oznaczonych tym symbolem. Produktów oznaczonych tym symbolem nie wolno wyrzucać razem ze zwykłymi odpadami domowymi, lecz należy je oddać do punktu zbiórki urządzeń elektrycznych i elektronicznych w celu recyklingu.</p>

Ogólne ostrzeżenia dotyczące bezpieczeństwa elektronarzędzi



OSTRZEŻENIE: Należy przeczytać wszystkie ostrzeżenia dotyczące bezpieczeństwa, instrukcje, ilustracje i specyfikacje dołączone do tego elektronarzędzia. Nieprzestrzeganie wszystkich poniższych instrukcji może spowodować porażenie prądem, pożar i/lub poważne obrażenia. Zachowaj wszystkie ostrzeżenia i instrukcje, aby móc z nich skorzystać w przyszłości.

Określenie „narzędzie elektryczne” w ostrzeżeniach odnosi się do narzędzia elektrycznego zasilanego z sieci (przewodowego) lub narzędzia elektrycznego zasilanego z akumulatora (bezprowodowego).

Bezpieczeństwo w miejscu pracy

16. Utrzymuj miejsce pracy w czystości i dobrym oświetleniu. Bałagan lub ciemność sprzyjają wypadkom.

17. Nie używaj elektronarzędzi w atmosferach wybuchowych, takich jak łatwopalne ciecze, gazy lub pyły. Elektronarzędzia wytwarzają iskry, które mogą zapalić pył lub opary.

18. Trzymaj dzieci i osoby postronne z dala od elektronarzędzia. Rozproszenie uwagi może spowodować utratę kontroli.

Bezpieczeństwo elektryczne

36. Wtyczki elektronarzędzi muszą pasować do gniazdek. Nigdy nie modyfikuj wtyczki w żaden sposób. Nie używaj żadnych adapterów z uziemionymi elektronarzędziami. Niemodyfikowane wtyczki i pasujące gniazdka zmniejszają ryzyko porażenia prądem.

37. Unikaj kontaktu fizycznego z uziemionymi powierzchniami, takimi jak rury, grzejniki, kuchenki i lodówki. Ryzyko porażenia prądem elektrycznym jest większe, jeśli Twoje ciało jest uziemione.

38. Nie wystawiaj elektronarzędzi na działanie deszczu ani wilgoci. Dostanie się wody do elektronarzędzia zwiększa ryzyko porażenia prądem.

39. Nie nadużywaj przewodu. Nigdy nie używaj przewodu do noszenia, ciągnięcia ani odłączania elektronarzędzia. Trzymaj przewód z dala od źródeł ciepła, oleju, ostrych krawędzi i ruchomych części. Uszkodzone lub splątane przewody zwiększają ryzyko porażenia prądem.

40. Używając elektronarzędzia na zewnątrz, należy używać przedłużacza przeznaczonego do użytku na zewnątrz. Użycie przedłużacza przystosowanego do użytku na zewnątrz zmniejsza ryzyko porażenia prądem.

41. Jeśli nie można uniknąć używania elektronarzędzia w wilgotnym miejscu, należy zastosować wyłącznik różnicowoprądowy (GFCI) w zasilaniu. Zastosowanie wyłącznika różnicowoprądowego (GFCI) zmniejsza ryzyko porażenia prądem elektrycznym.

42. Elektronarzędzia mogą wytwarzać pola elektromagnetyczne (PEM), które nie są szkodliwe dla użytkownika. Jednak użytkownicy rozruszników serca i innych podobnych urządzeń medycznych powinni skontaktować się z producentem urządzenia i/lub lekarzem w celu uzyskania porady przed użyciem tego elektronarzędzia.

Bezpieczeństwo osobiste

51. Zachowaj czujność, obserwuj, co robisz i kieruj się zdrowym rozsądkiem podczas obsługi elektronarzędzia. Nie używaj elektronarzędzia, gdy jesteś zmęczony lub pod wpływem narkotyków, alkoholu lub leków. Chwila nieuwagi podczas obsługi elektronarzędzia może spowodować poważne obrażenia ciała.

52. Stosuj osobisty sprzęt ochronny. Zawsze noś okulary ochronne. Sprzęt

ochronny, taki jak maska przeciwpyłowa, antypoślizgowe obuwie robocze, kask lub ochronniki słuchu, stosowany w odpowiednich warunkach, zmniejszy ryzyko obrażeń ciała.

53. Zapobiegaj przypadkowemu uruchomieniu. Upewnij się, że włącznik jest w pozycji wyłączonej przed podłączeniem do źródła zasilania i/lub akumulatora, podniesieniem lub przenoszeniem narzędzia. Noszenie elektronarzędzi z palcem na włączniku lub podłączanie do zasilania elektronarzędzi z włączonym włącznikiem grozi wypadkiem.

54. Przed włączeniem elektronarzędzia należy wyjąć klucz nastawczy lub inny klucz. Klucz lub inny klucz pozostawiony na obracającej się części elektronarzędzia może spowodować obrażenia ciała.

55. Nie wychylaj się za bardzo. Zawsze zachowuj równowagę i odpowiednie oparcie. Pozwoli to na lepszą kontrolę elektronarzędzia w nieoczekiwanych sytuacjach.

56. Ubierz się odpowiednio. Nie noś luźnej odzieży ani biżuterii. Trzymaj włosy, ubranie i rękawice z dala od ruchomych części. Luźne ubranie, biżuteria lub długie włosy mogą zostać wciągnięte przez ruchome części.

57. Jeśli przewidziano urządzenia do podłączenia systemów odpylania i zbierania pyłu, należy upewnić się, że są one podłączone i prawidłowo używane. Korzystanie z systemów odpylania może zmniejszyć zagrożenia związane z pyłem.

58. Nie pozwól, aby przyzwyczajenie do częstego używania narzędzi sprawiło, że popadniesz w samozadowolenie i zlekceważysz zasady bezpieczeństwa. Nieostrożne działanie może spowodować poważne obrażenia w ułamku sekundy.

59. Podczas korzystania z elektronarzędzi zawsze noś okulary ochronne, aby chronić oczy przed urazami. Okulary muszą spełniać normę ANSI Z87.1 obowiązującą w USA.

60. Pracodawca ma obowiązek egzekwować stosowanie odpowiedniego sprzętu ochronnego przez operatorów narzędzi i inne osoby znajdujące się w bezpośrednim otoczeniu roboczym.

Użytkowanie i konserwacja elektronarzędzi

46. Nie używaj elektronarzędzia na siłę. Używaj elektronarzędzia odpowiedniego

do danego zastosowania. Właściwe elektronarzędzie wykona zadanie lepiej i bezpieczniej, z szybkością, do której zostało zaprojektowane.

47. Nie używaj elektronarzędzia, jeśli przełącznik nie umożliwia jego włączania i wyłączenia. Każde elektronarzędzie, którego nie można obsługiwać za pomocą przełącznika, jest niebezpieczne i należy je naprawić.

48. Przed przystąpieniem do jakichkolwiek regulacji, wymiany akcesoriów lub przechowywania elektronarzędzia należy odłączyć wtyczkę od źródła zasilania i/lub wyjąć akumulator (jeśli jest on odłączalny). Takie środki ostrożności zmniejszają ryzyko przypadkowego uruchomienia elektronarzędzia.

49. Przechowuj nieużywane elektronarzędzia poza zasięgiem dzieci i nie pozwalaj osobom niezaznajomionym z elektronarzędziem lub niniejszą instrukcją na jego obsługę. Elektronarzędzia są niebezpieczne w rękach nieprzeszkolonych użytkowników.

50. Konserwuj elektronarzędzia i akcesoria. Sprawdź, czy części ruchome nie są niewspółosiowe lub zablokowane, czy nie występują pęknięcia części i czy nie występują inne czynniki mogące mieć wpływ na działanie elektronarzędzia. W przypadku uszkodzenia, przed użyciem oddaj elektronarzędzie do naprawy. Wiele wypadków jest spowodowanych przez źle konserwowane elektronarzędzia.

51. Utrzymuj narzędzia tnące ostre i czyste. Prawidłowo konserwowane narzędzia tnące z ostrymi krawędziami tnącymi rzadziej się zacinają i są łatwiejsze w obsłudze.

52. Używaj elektronarzędzia, akcesoriów, końcówek narzędziowych itp. zgodnie z niniejszą instrukcją, biorąc pod uwagę warunki pracy i rodzaj wykonywanej pracy. Używanie elektronarzędzia do czynności innych niż te, do których jest przeznaczone, może doprowadzić do niebezpiecznej sytuacji.

53. Utrzymuj uchwyty i powierzchnie chwytne w stanie suchym, czystym i wolnym od oleju i smaru. Śliskie uchwyty i powierzchnie chwytne uniemożliwiają bezpieczne posługiwanie się narzędziem i kontrolę nad nim w nieoczekiwanych sytuacjach.

54. Podczas użytkowania narzędzia nie należy nosić materiałowych rękawic roboczych, które mogą się zaplątać. Zaplątanie się materiałowych rękawic roboczych w ruchome części może spowodować obrażenia ciała.

Praca

21. Oddawaj elektronarzędzie do serwisu przez wykwalifikowanego serwisanta, używając wyłącznie identycznych części zamiennych. Zapewni to bezpieczeństwo elektronarzędzia.
22. Nigdy nie serwisuj uszkodzonych akumulatorów. Serwis akumulatorów powinien być przeprowadzany wyłącznie przez producenta lub autoryzowany serwis.
23. Postępuj zgodnie z instrukcjami dotyczącymi smarowania i wymiany akcesoriów.
24. Nie należy modyfikować ani podejmować prób naprawy urządzenia lub akumulatora, z wyjątkiem przypadków wskazanych w instrukcji obsługi i konserwacji.

Ostrzeżenia dotyczące bezpieczeństwa szlifierki D- riji

Ostrzeżenia dotyczące bezpieczeństwa typowe dla operacji szlifowania:

66. To elektronarzędzie jest przeznaczone do pracy jako szlifierka. Należy zapoznać się ze wszystkimi ostrzeżeniami dotyczącymi bezpieczeństwa, instrukcjami, ilustracjami i specyfikacjami dołączonymi do tego elektronarzędzia. Nieprzestrzeżenie poniższych instrukcji może spowodować porażenie prądem, pożar i/lub poważne obrażenia.
67. Nie zaleca się wykonywania za pomocą tego elektronarzędzia czynności takich jak szlifowanie, szczotkowanie, polerowanie lub przecinanie. Czynności, do których elektronarzędzie nie jest przeznaczone, mogą stwarzać zagrożenie i powodować obrażenia ciała.
68. Nie używaj akcesoriów, które nie zostały specjalnie zaprojektowane i zalecane przez producenta narzędzia. Samo przymocowanie akcesorium do elektronarzędzia nie gwarantuje jego bezpiecznej pracy.
69. Prędkość znamionowa akcesorium musi być co najmniej równa prędkości maksymalnej podanej na elektronarzędziu. Akcesoria poruszające się z prędkością większą niż znamionowa mogą się złamać i rozpaść.
70. Średnica zewnętrzna i grubość akcesorium muszą mieścić się w zakresie dopuszczalnych parametrów elektronarzędzia. Nieprawidłowo dobranych akcesoriów nie można odpowiednio zabezpieczyć ani kontrolować.
71. Nie używaj uszkodzonego akcesorium. Przed każdym użyciem sprawdź akcesorium, takie jak podkładka, pod kątem pęknięć, rozdarć lub nadmiernego

zużycia. W przypadku upuszczenia elektronarzędzia lub akcesorium, sprawdź je pod kątem uszkodzeń lub zamontuj nieuszkodzone. Po sprawdzeniu i zainstalowaniu akcesorium, odsuń się od obracającego się akcesorium i pozostaw osoby postronne z dala od niego, a następnie uruchom elektronarzędzie z maksymalną prędkością bez obciążenia przez jedną minutę. Uszkodzone akcesoria zazwyczaj ulegają rozpadowi w trakcie tego testu.

72. Stosuj środki ochrony indywidualnej. W zależności od zastosowania, stosuj osłonę twarzy, okulary ochronne lub okulary ochronne. W razie potrzeby stosuj maskę przeciwpyłową, ochronniki słuchu, rękawice i fartuch warsztatowy chroniący przed drobnymi materiałami ściernymi lub roboczymi. Odłamki. Ochrona oczu musi być w stanie zatrzymać odłamki powstające podczas różnych operacji. Maski przeciwpyłowej lub respirator muszą być w stanie filtrować cząsteczki powstające podczas operacji. Długotrwałe narażenie na hałas o wysokim natężeniu może spowodować utratę słuchu.

73. Utrzymuj osoby postronne w bezpiecznej odległości od miejsca pracy. Każda osoba wchodząca na teren pracy musi nosić środki ochrony indywidualnej. Fragmenty prac Część lub uszkodzony element wyposażenia dodatkowego może odlecieć i spowodować obrażenia poza bezpośrednim obszarem działania.

74. Umieść przewód z dala od wirującego akcesorium. Jeśli stracisz kontrolę, przewód może zostać przecięty lub zaplątany, a Twoja ręka lub ramię może zostać wciągnięte w wirujące akcesorium.

75. Nigdy nie odkładaj elektronarzędzia, dopóki akcesorium się całkowicie nie zatrzyma. Obracające się akcesorium może zahaczyć o powierzchnię i spowodować utratę kontroli nad elektronarzędziem.

76. Nie używaj elektronarzędzia, trzymając je przy sobie. Przypadkowy kontakt z obracającym się akcesorium może spowodować zaczepienie się o ubranie i wciągnięcie akcesorium w ciało.

77. Nie używaj elektronarzędzia w pobliżu materiałów łatwopalnych. Iskry mogą spowodować zapłon tych materiałów.

78. Nie używaj akcesoriów wymagających płynnego chłodziwa. Używanie wody lub innych płynnych chłodziw może spowodować porażenie prądem elektrycznym lub porażenie prądem.

Odrzut i powiązane ostrzeżenia

Odrzut to nagła reakcja na zakleszczenie lub zablokowanie obracającej się tarczy

lub innego akcesorium. Zakleszczenie lub zablokowanie powoduje gwałtowne zatrzymanie obracającego się akcesorium, co z kolei powoduje niekontrolowane przesunięcie elektronarzędzia w kierunku przeciwnym do kierunku obrotu akcesorium w miejscu zablokowania. Na przykład, jeśli tarcza zostanie zablokowana lub zablokowana przez obrabiany przedmiot, jej krawędź w miejscu zablokowania może wbić się w powierzchnię materiału, powodując jej wysunięcie lub odrzucenie. Tarcza może odskoczyć w kierunku operatora lub od niego, w zależności od kierunku ruchu tarczy w miejscu zablokowania. W takich warunkach tarcza może również pęknąć.

Odrzut jest wynikiem niewłaściwego użycia elektronarzędzia i/lub nieprawidłowych procedur bądź warunków obsługi. Można go uniknąć, podejmując odpowiednie środki ostrożności, zgodnie z poniższymi wskazówkami.

26. Mocno trzymaj elektronarzędzie i ustaw ciało i ramię tak, aby przeciwdziałać odrzutowi. Zawsze używaj dodatkowej rękojęści, jeśli jest dostępna, aby zapewnić maksymalną kontrolę nad odrzutem lub reakcją na moment obrotowy podczas uruchamiania. Operator może kontrolować reakcje na moment obrotowy lub siły odrzutu, jeśli zachowa odpowiednie środki ostrożności.

27. Nigdy nie zbliżaj ręki do obracającego się akcesorium. Akcesorium może odbić się od dłoni.

28. Nie ustawiaj się w miejscu, w którym elektronarzędzie będzie się poruszać w przypadku odrzutu. Odrzut spowoduje ruch narzędzia w kierunku przeciwnym do ruchu tarczy w miejscu zaczepienia.

29. Zachowaj szczególną ostrożność podczas pracy w narożnikach, przy ostrych krawędziach itp. Unikaj podskakiwania i zaczepiania się o akcesorium. Narożniki, ostre krawędzie lub podskakiwanie mogą powodować zaczepianie się obracającego się akcesorium i utratę kontroli lub odrzut.

30. Nie mocuj łańcucha tnącego do drewna ani brzeszczotu zębatego. Takie brzeszczoty powodują częste odrzuty i utratę kontroli.

Ostrzeżenia dotyczące bezpieczeństwa dotyczące operacji szlifowania:

Nie należy używać zbyt dużego papieru ściernego papier dyskowy. Śledź

Zalecenia producenta przy wyborze papieru ściernego. Większy papier ścierny

wystający poza talerz ścierny stwarza ryzyko skaleczenia i może spowodować zacięcie, rozerwanie tarczy lub odrzut.

Dodatkowe ostrzeżenia dotyczące bezpieczeństwa:

46. Nie pozostawiaj włączonego narzędzia. Używaj narzędzia wyłącznie trzymając je w ręku.
47. Sprawdź, czy praca element jest prawidłowo podparty.
48. Należy pamiętać, że podkładka nadal się obraca po wyłączeniu narzędzia.
49. Jeżeli w miejscu pracy panuje wyjątkowo wysoka temperatura i wilgotność lub występuje duże zanieczyszczenie przewodzącym pyłem, należy zastosować wyłącznik zwarciovowy (30 mA) w celu zapewnienia bezpieczeństwa operatora.
50. Nie używaj narzędzia do obróbki materiałów zawierających azbest.
51. Nie należy używać rękawic roboczych z materiału podczas pracy. Włókna z rękawic mogą przedostać się do narzędzia, powodując jego uszkodzenie.
52. Zawsze pracuj w dobrze wentylowanym pomieszczeniu.
53. Narzędzie należy ustawić na płaskiej i stabilnej powierzchni.
54. Podczas używania narzędzia należy w miarę możliwości podłączać je do odkurzacza, aby utrzymać miejsce pracy w czystości i zapobiec wdychaniu przez operatora cząsteczek powstających w trakcie pracy.

ZACHOWAJ TE INSTRUKCJE.



OSTRZEŻENIE: NIE WOLNO pozwolić, aby wygoda lub rutyna (nabyta w wyniku wielokrotnego użytkowania) zastąpiły ściśle przestrzeganie zasad bezpieczeństwa dotyczących danego produktu. **NIEWŁAŚCIWE UŻYCIĘ** lub nieprzestrzeganie zasad bezpieczeństwa określonych w niniejszej instrukcji obsługi może spowodować poważne obrażenia ciała.

Symbolika

Poniżej przedstawiono symbole używane dla narzędzia.

V	woltów
~	Prąd przemienny
-- /min r /min	obrotów na minutę

FUNCTIONAL DESCRIPTION

INSTALACJA NASTĘPUJE:

21. Zainstaluj specjalny worek na kurz do płyt gipsowo-kartonowych w odkurzaczu, postępując zgodnie z dołączoną do niego instrukcją odkurzacza.

UWAGA: Niestosowanie worka na pył przeznaczonego do pyłu z płyt gipsowo-kartonowych spowoduje zwiększenie stężenia pyłu unoszącego się w powietrzu. Częstki w miejscu pracy. Ciągła i długotrwała ekspozycja na wysokie stężenia cząstek unoszących się w powietrzu. Pył może mieć wpływ na funkcjonowanie układu oddechowego.

22. Podłącz wąż odkurzacza do szlifierki do płyt gipsowo-kartonowych. Otwórz przyłącze węża szlifierki, obracając je. Odkręć dużą nakrętkę (A), rys. 2, o kilka obrotów w kierunku przeciwnym do ruchu wskazówek zegara. Wciśnij obrotowe złącze węża odkurzacza (B), rys. 2, do złącza szlifierki do płyt gipsowo-kartonowych i mocno dokręć. Obróć dużą nakrętkę zgodnie z ruchem wskazówek zegara, aby dokręcić złącze.

23. Zamontuj sześć pasów z rzepem, aby zapobiec splątaniu się przewodu szlifierki i węża odkurzacza. Przewód i wąż odkurzacza rozprowadź równoległe do siebie. Rozmieść paski w odstępach około dwóch stóp (ok. 60 cm), zaczynając od szlifierki do płyt gipsowo-kartonowych. Owiń długi koniec każdego paska wokół węża odkurzacza i zamknij. Następnie owiń krótki koniec każdego paska wokół przewodu i zamknij. (patrz rys. 3).

24. Podłącz wąż odkurzacza do odkurzacza: W razie potrzeby użyj adaptera 38mm do 47mm, jeśli Twój odkurzacz jest odkurzacz wymaga specjalnego złącza (czegoś innego niż standardowe złącza 38 rnm do 47 rnm) (dołączonego do

szlifierek do płyt gipsowo-kartonowych), skontaktuj się z dostawcą odkurzacza, aby uzyskać właściwy adapter.

URUCHOMIENIE I ZATRZYMANIE SZLIFIERKI DO PŁYT GK

Upewnij się, że napięcie obwodu zasilania jest takie samo, jak podano na tabliczce znamionowej szlifierek i że Przełącznik szlifierek jest wyłączony. Podłącz szlifierkę do obwodu zasilania.

Szlifierka do płyt gipsowo-kartonowych jest wyposażona w przełącznik typu „kołyskowego” (A) Rys. 4. Koniec przycisku przełącznika jest oznaczony jako WYŁ., a dolny koniec przycisku oznaczony jako WŁ. Aby uruchomić szlifierkę: naciśnij dolny przycisk (WŁ.), koniec przycisku przełącznika. Aby zatrzymać szlifierkę, naciśnij górny koniec (WYŁ.) przycisku przełącznika.

KONTROLA PRĘDKOŚCI

Szlifierka do płyt gipsowo-kartonowych jest wyposażona w płynną regulację prędkości. Prędkość reguluje się poprzez obrót pokrętki. pokrętło (B), rys. 4. Pokrętło sterujące jest ponumerowane od „1” do „5”, przy czym „1” oznacza najwolniejszą prędkość (około 1000 obr./min), a „5” oznacza najwyższą prędkość (około 2000 obr./min).

Użyj wyższych ustawień prędkości, aby szybciej usuwać materiał. Użyj niższych ustawień prędkości, aby zmniejszyć tempo usuwania. bardziej precyzyjna kontrola

SPÓDNICZKA SZCZOTKOWA

Oslona szczotkowa (B) rys. 5 otacza podkładkę ścierną. Oslona ta spełnia dwa zadania:

(1) Spódniczka się wydłuża poniżej powierzchni tarczy ścierniej, tak aby najpierw stykała się z powierzchnią roboczą. W ten sposób tarcza szlifierska jest ustawiona głowicę równolegle do powierzchni roboczej przed kontaktem materiału ściernego z materiałem obrabianym, zapobiegając w ten sposób jego „wykorzystywanie” pracy.

(2) Spódniczka pomaga również zatrzymać pył z płyt gipsowo-kartonowych, dopóki odkurzacz go nie usunie.

UWAGA: ODŁĄCZ SZLIFIERKĘ OD OBWODU ZASILANIA.

Aby wymienić spódnicę:

- (1) Zdjąć podkładkę ścierną (patrz (A) rys. 9).
- (2) Umieść nową spódnicę w obudowie i zamontuj sześć śrub mocujących (patrz (B) rys.9).
- (3) Wymień podkładkę ścierną.

SZLIFOWANIE PŁYT G-K

Szlifierka do płyt gipsowo-kartonowych ma unikalną głowicę szlifierską z możliwością obrotu w wielu kierunkach, co umożliwia tarczę ścierną, aby dopasować ją do powierzchni roboczej (patrz rys. 6, 7 i 8). Dzięki temu operator może szlifować górną, środkową i dolną część połączenia ściennego lub sufitowego bez zmiany: jego położenia.

21. Włącz odkurzacz.

UWAGA : Należy nosić maskę oddechową przeznaczoną do ochrony przed pyłem i mgłą.

22. Przetwórz przełącznik szlifierki do płyt gipsowo-kartonowych na pozycję ON.

23. Lekko przyłóż szlifierkę do powierzchni roboczej (wywieraj wystarczającą siłę nacisku, aby wyrównać głowicę szlifierską) z powierzchnią roboczą).

24. Wywieraj dodatkowy nacisk, aby przyłożyć tarczę ścierną do powierzchni roboczej: przesuwając szlifierkę w nakładający się wzór w celu wygładzenia masy gipsowej do uzyskania „piórkowatych krawędzi”. Stosuj TYLKO wystarczającą siłę nacisku, aby utrzymać tarczę ścierną płasko na obrabianym przedmiocie.

Nadmierna siła nacisku może spowodować niedopuszczalne ślady zawirowań i nierówności na powierzchni roboczej.

Utrzymuj szlifierkę w ciągłym ruchu, gdy tarcza ścierna styka się z powierzchnią roboczą. Wykonuj stałe, płynne ruchy. Zatrzymanie szlifierki (w miejscu pracy) lub jej nieregularne przesuwanie może spowodować niedopuszczalne uszkodzenia. ślady wirowe i nierówności na powierzchni roboczej.

UWAGA: Nie dopuszczać do kontaktu obracającej się tarczy ściernej z ostrymi wypustkami. Kontakt z wystającymi elementami Przedmioty (gwoździe, śruby, puszki elektryczne itp.) mogą poważnie uszkodzić tarczę ścierną.

WYMIANA TARCZY ŚCIERNEJ

UWAGA : ODŁĄCZ SZLIFIERKĘ OD ŹRÓDŁA ZASILANIA.

31. Chwyć tarczę ścierną i obudowę szlifierki (zaciskając tarczę na obudowie), aby zapobiec obracaniu się tarczy.

32. Obróć nakrętkę mocującą podkładkę (A) Fig. 9 w kierunku przeciwnym do ruchu wskazówek zegara i zdejmij ją.

33. Podnieś dużą metalową podkładkę (B) rys. 9 i podkładkę ścierną (C) rys. 9,

UWAGA: Po podniesieniu tarczy ścierniej (C) rys. 9 ze szlifierki: tarcza ścierna (A) rys. 10 jest odsłonięta. Należy pamiętać, że ta tarcza jest również pokryta materiałem ściernym. materiał ścierny jest stosowany WYŁĄCZNIE w celu zapobiegania „poślizgowi” między tarczą oporową a pianką Podkładka ścierna z podkładką. NIE nadaje się do stosowania jako materiał ścierny. NIE UŻYWAĆ SZLIFIERKI.

BEZ ZAMONTOWANEJ ODPOWIEDNIEJ PODKŁADKI ŚCIERNEJ (aby zapobiec poważnemu uszkodzeniu przedmiotu obrabianego).

34. Umieść nową podkładkę ścierną na tarczy nośnej, upewniając się, że środkowy otwór w tarczy ścierniej jest wyśrodkowany na piąście (B) rys. 10, tarczy zapasowej.

35. Umieść dużą metalową podkładkę (B) Rys. 9 i nakrętkę mocującą (A) Rys. 9 na szlifierce.

36. Obróć nakrętkę mocującą zgodnie z ruchem wskazówek zegara, aby dokręcić ją ręcznie (trzymając jednocześnie podkładkę ścierną, zgodnie z opisem w krok 1).

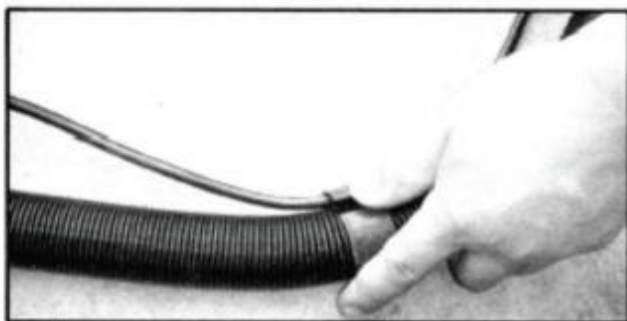
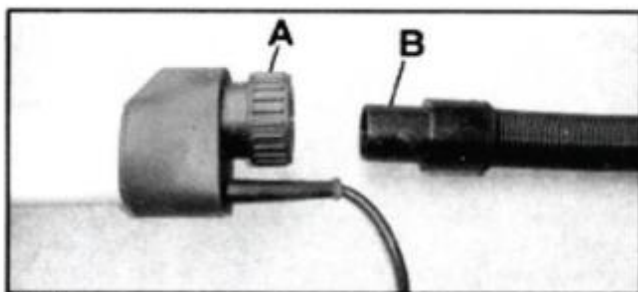



5



6



9



7



10



8

ASSEMBLY

(31) Wyjmij maszynę z opakowania



(32) Rozluźnij hak, aby umieścić go na zewnętrznej powierzchni stawowej bloku składanego

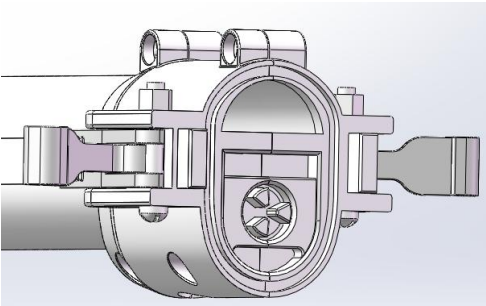

(33) Sprawdź, czy wycięcia wałków napędowych przednich i tylnych bloków składanych zazębiają się ze sobą. Jeśli nie, obróć stół roboczy, aby obrócić wał napędowy przedniego bloku składanego pod odpowiednim kątem.

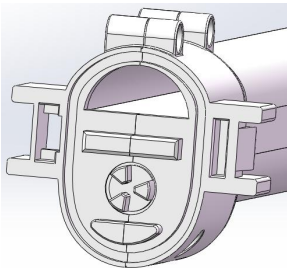

(34) Złóż przednie i tylne składane klocki razem. Uwaga: Wypukłe żebra i rowki części plastikowych powinny być odpowiednio zamontowane, a przednie i tylne wały napędowe powinny się ze sobą zazębiać.

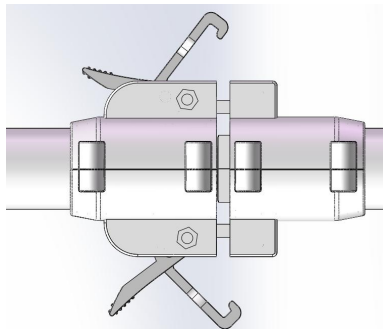

(35) Obróć klucz i włóż hak do przedniego składanego bloku



(36) Włóż męską wtyczkę płaskiego przewodu lampy do gniazda wtyczki żeńskiej. Po dokładnym włożeniu wtyczki dokręć nakrętkę, aby zapobiec jej poluzowaniu lub wypadnięciu.



OPERATION

(11) Przymocuj papier ścierny do środka kuwety, a następnie przymocuj zespół kuwety do ściany, którą chcesz przeszlifować. Włącz silnik, uruchom maszynę i przyłóż siłę prostopadłą do ściany do kuwety przez aluminiową rurkę, aby mocno przykleić papier ścierny do ściany. Gdy klejenie się powiedzie (dźwięk silnika stanie się cichy, a przesuwanie kuwety będzie sprawiało wrażenie blokowania), możesz przesunąć kuwetę, aby przeszlifować ścianę.

(12) Instrukcja obsługi mechanizmu regulacji położenia tacy z piaskiem: Przytrzymaj plastikową śrubę 1 i plastikową nakrętkę 2 obiema rękami. Trzymaj jedną rękę nieruchomo, a drugą obracaj w kierunku przeciwnym do ruchu wskazówek zegara, aby poluzować płytkę teleskopową 3 tarczy. Położenie regulowanej ramy nośnej można zmienić, aby wyregulować kąt między powierzchnią tarczy z piaskiem a aluminiową rurką mocującą. Po zakończeniu regulacji ponownie przytrzymaj plastikową śrubę 1 i plastikową nakrętkę 2 obiema rękami. Trzymaj jedną rękę nieruchomo, a drugą obracaj w kierunku zgodnym z ruchem wskazówek zegara, aby zablokować płytkę teleskopową tarczy.

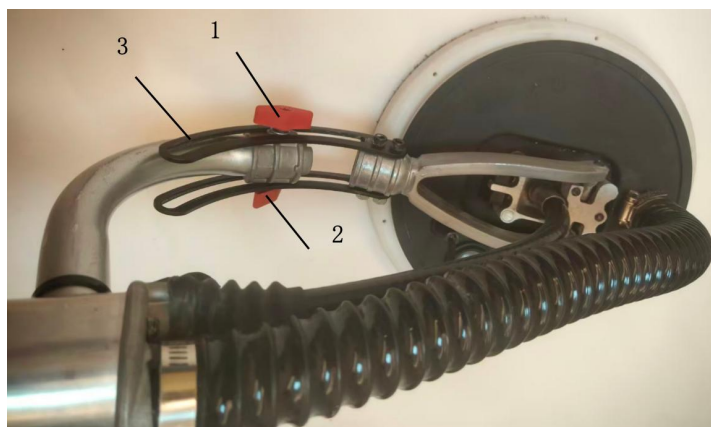

(18) Instrukcja obsługi mechanizmu regulacji położenia stołu szlifierskiego: Podczas szlifowania ściany w różnych pozycjach operator powinien odpowiednio regulować kąt względny między stołem szlifierskim a aluminiową rurką mocującą za pomocą mechanizmu regulacji położenia stołu szlifierskiego (na przykład

dostosować do kąta pokazanego na rysunku 1 podczas szlifowania boku i do kąta pokazanego na rysunku 2 podczas szlifowania sufitu), tak aby powierzchnia stołu szlifierskiego była równoległa do szlifowanej ściany. Ta operacja ma następujące zalety: oszczędza siłę fizyczną operatora; Największa powierzchnia szlifowania; Szlifowanie powierzchni ściany w celu uzyskania gładkości; szczotka powinna być ściśle przymocowana do ściany, aby ograniczyć wyciek pyłu.



(19) Opis metody regulacji odległości między powierzchnią papieru ściernego a powierzchnią szczotki: Włóż klucz imbusowy w sześciokątny otwór wału wyjściowego. Zablokuj klucz imbusowy jedną ręką, a drugą przytrzymaj tackę na piasek, obracając ją w kierunku przeciwnym do ruchu wskazówek zegara. Wyjmij tackę na piasek (jak pokazano na rysunku 3), załóż lub wyjmij uszczelkę z wału wyjściowego (jak pokazano na rysunku 4), co może zmniejszyć lub zwiększyć odległość między powierzchnią papieru ściernego a powierzchnią szczotki. Po regulacji wkręć tackę na piasek zgodnie z ruchem wskazówek zegara w wał wyjściowy.

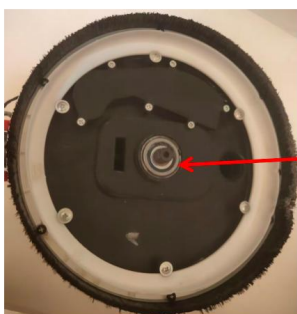

(20) Opis regulacji odległości między powierzchnią papieru ściernego 1 a powierzchnią szczotki 2: Podczas normalnego szlifowania należy upewnić się, że powierzchnia papieru ściernego znajduje się około 1 mm niżej niż powierzchnia szczotki. Dzięki temu szczotka będzie ściśle przylegać do ściany i zapobiegnie wydostawaniu się pyłu powstającego podczas szlifowania. Jednak podczas szlifowania sufitu, jeśli papier ścierny przylega ściśle do sufitu i ściany, szczotka lekko opadnie pod wpływem ciężaru maszyny, uniemożliwiając jej zablokowanie pyłu szlifierskiego i powodując wyciek pyłu. W takiej sytuacji operator powinien usunąć uszczelkę z wału wyjściowego, aby zwiększyć odległość między powierzchnią papieru ściernego a powierzchnią szczotki, tak aby szczotka ściśle przylegała do ściany i zapobiegła wydostawaniu się pyłu.



SPECIEICATIONS

Numer modelu	DMJ-700A-1FT
Moc	1010 W
Prędkość bez obciążenia	10 00-23 00 obr./min
Średnica tarczy szlifierskiej	215 mm
Średnica papieru ściernego	225 mm
Waga	7,24 kg (wliczając wszystkie akcesoria)

EXPLODED VIEW

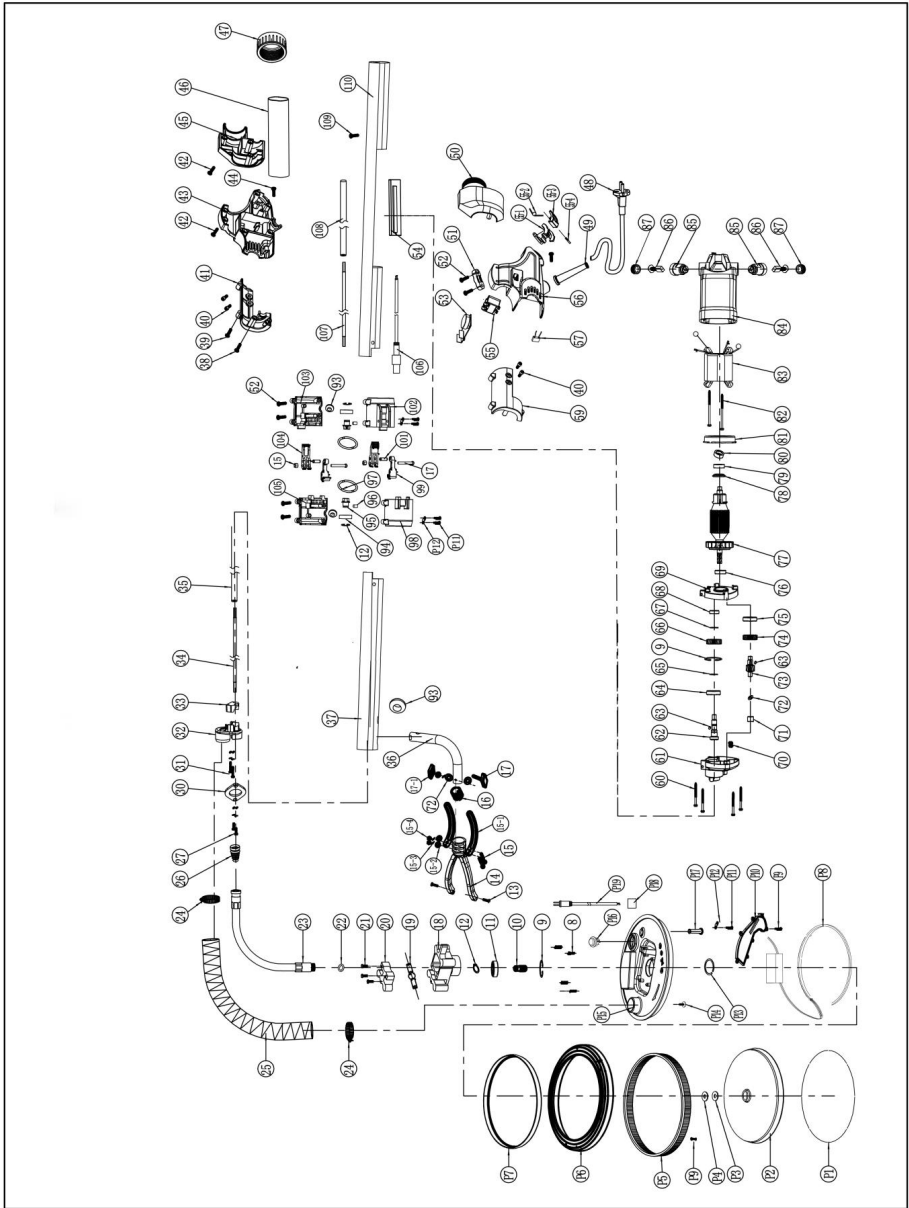

Numer	Nazwa i	Ilość	Numer	Nazwa i	Ilość	Numer	Nazwa i	Ilość
-------	---------	-------	-------	---------	-------	-------	---------	-------

seryjny	specyfikacja		seryjny	specyfikacja		seryjny	specyfikacja	
P1	Papier ścierny	1 zesta w	25	Rura ssąca pył	1	65	Pierścień osadczy wału ϕ 15	1
P2	Krażek klejący ϕ 210	1	26	Oslona przeciwkurzowa	1	66	Duży sprzęt	1
P3	Podkładka wełniana	1	27	Śruba trzczęściowa M4x12	2	67	Pierścień osadczy wału ϕ 10	1
P4	Odstępnik	1	30	Płyta dociskowa węża	1	68	Łożysko kulkowe 698ZZ	1
P5	Pasek szczotkowy	1	31	Śruba trzczęściowa M4x45	2	69	Pokrycie pośrednie	1
P6	Dysk	1	32	Oslona przednia	1	70	Blok magazynowy oleju	2
P7	Soczewka kondensora	1	33	Blok ciśnienia wewnętrznego	1	71	Łożysko igiełkowe HK0810	1
P8	Pasek świetlny	1	34	Wał elastyczny 1	1	72	Podkładka płaska, grubość ϕ 8 1	3
P9	Wkręt samogwintujący ST4*12	13	35	Biała rurka 1	1	73	Wał pośredni	1
P10	Płyta pyłoszczelna	1	36	Łokieć ϕ 25 grubość 1,2	1	74	Podwozie pierwszego stopnia	1
P11	Wkręt samogwintujący ST4*8	6	37	Duża rura alumiowa 1	1	75	Łożysko 608ZZ	1
P12	Płyta dociskowa (żelazna)	3	38	Wkręt samogwintujący ST4X20	1	76	Łożysko kulkowe 6000 2RS	1
P13	Pierścień	1	39	Wkręt	3	77	Wimik	1

	osadczy ϕ 35			samogwintujący ST4X16				
P14	Wkręt kołnierkowy samogwintujący ST4*10	6	40	Śruba z łbem walcowym z gniazdem sześciokątnym M5X12	4	78	Płyta izolacyjna	1
P15	Podwozie	1	41	Prawy przedni klips	1	79	Łożysko 608 2RS	1
P16	Przełącznik	1	42	Wkręt samogwintujący ST4X18	9	80	608 tuleja łożyska	1
P17	Mała pochwa	1	43	Prawa pokrywa obudowy	1	81	Pierścień osłony przeciwwiatrowej	1
P18	Ostona przewodu wtykowego męskiego i żeń skiego paska światelnego	1	44	Wkręt samogwintujący ST4X25	2	82	Wkręt samogwintujący ST4X65	2
P19	Przewód dwużyłowy z wtyczką	1	45	Prawa tylna osłona końcowa	1	83	Stojan	1
8	Sprężyna powrotna	4	46	Miękki skórzany rękaw	1	84	Obudowa	1
9	Pierścień osadczy otworu ϕ 28	2	47	Nakrętka plastikowa	1	85	Pokrywa uchwytu szczotki	2
10	Wał wyjściowy tarczy szlifierskiej	1	48	Kabel i wtyczka	1	86	Szczotka węglowa	2
11	Łożysko 6001 2RS	1	49	Ostona kabla	1	87	Uchwyt na szczotkę	2

12	Pierścień osadczy wału ϕ 12	4	50	Lewa tylna osłona końcowa	1	93	Ochroniacz cewki	3
13	Śruba z łbem stożkowym z gniazdem krzyżowym M4x14	2	51	Płyta dociskowa	2	94	Łożysko 6001 ZZ	4
14	Rama nośna	1	52	Wkręt samogwintujący ST4X14	10	95	Wał napędowy	2
15	Śruba z gniazdem sześciokątnym M6x45	2	53	Regulator prędkości	1	96	Kolumna gumowa	2
15-1	Płytką rozprężną tarczowa Φ 8,5x21x154	2	54	Płyta ochronna kabla	1	97	Pierścień uszczelniający ϕ 56* ϕ 3,1	2
15-2	Mała podkładka płaska, ϕ 6X ϕ 13	3	55	Przełącznik	1	98	Przedni składany blok - lewy	1
15-3	Podkładka sprężysta, ϕ 6	3	55-1	Przycisk przełącznika	1	99	Hak	2
15-4	Nakrętka samozabezpieczająca M6	2	55-2	Przełącznik sprężyny skrętnej	1	100	Śruba dwuczęściowa M5*35	2
16	Oslona końcowa rury aluminiowej	1	55-3	Podstawa przełącznika	1	101	Sprężysty sworzeń cylindryczny \varnothing 5*15	2
17	Śruba plastikowa M6X50	1	55-4	Kolek cylindryczny	1	102	Tyłny blok składany - lewy	1
17-1	Nakrętka plastikowa M6	1	56	Lewa pokrywa obudowy	1	103	Tyłny blok składany - prawy	1

18	Gniazdo łożyska	1	57	Kondensator dwuzaciskowy	1	104	Klucz	2
19	Pręt kulowy gniazda łożyska	1	59	Lewy przedni klips	1	105	Przedni blok składany - prawy	1
20	Blok ciśnieniowy z głowicą kulową	1	60	Wkręt samogwintujący ST4X45	4	106	Przewód dwużyłowy z gniazdem 20,75mm ² 0,62m	1
21	Śruba z łbem stożkowym z gniazdem krzyżowym M4x20	3	61	Obudowa głowicy	1	107	Walek giętki 2 249MM	1
22	Pierścień uszczelniający tulei wału elastycznego 2,75X15	1	62	Wał wyjściowy	1	108	Biała rura 2 220MM	1
23	Elastyczna tuleja wału	1	63	Klucz płaski 4X4X6	2	109	Śruba trzyczęściowa M4*6	1
24	Zacisk ϕ 25-38	2	64	Łożysko 6902 2RS	1	111	Duża rura aluminiowa 2	1

Producent: Shanghaimuxinmuyeyouxiangongsi

Adres: Shuangchenglu 803nong11hao1602A-1609shi, baoshanqu, szanghaj 200000 CN.

Importowane do AUS: SIHAO PTY LTD. 1 ROKEVA STREETEASTWOOD NSW 2122 Australia

Importowane do USA: Sanven Technology Ltd. Suite 250, 9166 Anaheim Miejsce, Rancho Cucamonga, CA 91730

UK	REP
-----------	------------

YH CONSULTING LIMITED. C/O YH Consulting Limited Office 147, Centurion House, London Road, Staines-upon-Thames, Surrey, TW18 4AX

EC	REP
-----------	------------

E-CrossStu GmbH
Mainzer Landstr.69,
60329 Frankfurt am Main.



VEVOR

Upgrade · The Home Creator Way

Gipsplaat schuurmachine



Model: DMJ-700A-1FT

Model: DMJ-700A-1FT



Dit is de originele handleiding. Lees alle instructies zorgvuldig door voordat u het product gebruikt. VEVOR behoudt zich het recht voor om de gebruiksaanwijzing duidelijk te interpreteren. Het uiterlijk van het product is afhankelijk van het product dat u hebt ontvangen. Neemt u het ons niet kwalijk dat we u niet meer op de hoogte stellen van eventuele technologische of software-updates voor ons product.

Safety Notes

	Waarschuwing: om het risico op letsel te verminderen, moet de gebruiker de gebruiksaanwijzing zorgvuldig lezen.
	DRAAG OOGBESCHERMING: Draag altijd een veiligheidsbril of een veiligheidsbril met zijbescherming.
	DRAAG GEHOORBESCHERMING: Draag altijd gehoorbescherming.

	<p>DRAAG ADEMHALINGSBESCHERMING: Draag altijd ademhalingsbescherming.</p>
	<p>CORRECTE VERWIJDERING Dit product valt onder de bepalingen van de Europese Richtlijn 2012/19/EU. Het symbool met de doorgekruiste vuilnisbak op wieltjes geeft aan dat dit product binnen de Europese Unie gescheiden van het huishoudelijk afval moet worden afgevoerd. Dit geldt voor het product en alle accessoires die met dit symbool zijn gemarkeerd. Producten die als zodanig zijn gemarkeerd, mogen niet met het normale huisvuil worden weggegooid, maar moeten worden ingeleverd bij een inzamelpunt voor de recycling van elektrische en elektronische apparaten.</p>

Algemene veiligheidswaarschuwingen voor elektrisch gereedschap



WAARSCHUWING: Lees alle veiligheidswaarschuwingen, instructies, illustraties en specificaties die bij dit elektrische gereedschap zijn geleverd. Het niet opvolgen van alle onderstaande instructies kan leiden tot een elektrische schok, brand en/of ernstig letsel.

Bewaar alle waarschuwingen en instructies voor toekomstig gebruik.

Met de term "elektrisch gereedschap" in de waarschuwingen wordt uw op het lichtnet (met snoer) aangesloten elektrische gereedschap of op een accu (snoerloos) elektrisch gereedschap bedoeld.

Veiligheid op de werkplek

19. Houd uw werkplek schoon en goed verlicht. Rommelige of donkere ruimtes zijn een bron van ongelukken.

20. Gebruik geen elektrisch gereedschap in explosieve atmosferen, zoals in de aanwezigheid van ontvlambare vloeistoffen, gassen of stof. Elektrisch gereedschap veroorzaakt vonken die het stof of de dampen kunnen doen ontbranden.

21. Houd kinderen en omstanders uit de buurt tijdens het gebruik van elektrisch

gereedschap. Afleiding kan ertoe leiden dat u de controle verliest.

Elektrische veiligheid

43. Stekkers van elektrisch gereedschap moeten in het stopcontact passen. Wijzig de stekker nooit op enigerlei wijze. Gebruik geen adapterstekkers met geaard elektrisch gereedschap. Ongewijzigde stekkers en passende stopcontacten verminderen het risico op een elektrische schok.

44. Vermijd lichamelijk contact met geaarde oppervlakken, zoals leidingen, radiatoren, fornuizen en koelkasten. Er is een verhoogd risico op een elektrische schok als uw lichaam geaard is.

45. Stel elektrisch gereedschap niet bloot aan regen of vocht. Water dat in elektrisch gereedschap komt, verhoogt het risico op een elektrische schok.

46. Misbruik het snoer niet. Gebruik het snoer nooit om het elektrische gereedschap te dragen, te trekken of los te koppelen. Houd het snoer uit de buurt van hitte, olie, scherpe randen of bewegende onderdelen. Beschadigde of in de knoop geraakte snoeren verhogen het risico op een elektrische schok.

47. Gebruik bij gebruik van elektrisch gereedschap buitenshuis een verlengsnoer dat geschikt is voor gebruik buitenshuis. Het gebruik van een snoer dat geschikt is voor gebruik buitenshuis vermindert het risico op een elektrische schok.

48. Als het gebruik van elektrisch gereedschap in een vochtige ruimte onvermijdelijk is, gebruik dan een aardlekschakelaar (GFCI). Het gebruik van een aardlekschakelaar vermindert het risico op een elektrische schok.

49. Elektrisch gereedschap kan elektromagnetische velden (EMV) produceren die niet schadelijk zijn voor de gebruiker. Gebruikers van pacemakers en andere soortgelijke medische apparaten dienen echter contact op te nemen met de fabrikant van hun apparaat en/of een arts voordat ze dit elektrische gereedschap gebruiken.

Persoonlijke veiligheid

61. Blijf alert, let op wat u doet en gebruik uw gezond verstand bij het bedienen van elektrisch gereedschap. Gebruik geen elektrisch gereedschap als u moe bent of onder invloed van drugs, alcohol of medicijnen. Een moment van onoplettendheid tijdens het bedienen van elektrisch gereedschap kan leiden tot

ernstig persoonlijk letsel.

62. Gebruik persoonlijke beschermingsmiddelen. Draag altijd oogbescherming. Beschermende uitrusting zoals een stofmasker, antislipschoenen, een helm of gehoorbescherming, gebruikt onder de juiste omstandigheden, zal persoonlijk letsel verminderen.

63. Voorkom onbedoeld starten. Zorg ervoor dat de schakelaar in de uit-stand staat voordat u het gereedschap aansluit op de stroombron en/of accu, of voordat u het oppakt of draagt. Het dragen van elektrisch gereedschap met uw vinger op de schakelaar of het inschakelen van de spanning met de schakelaar aan, kan ongelukken veroorzaken.

64. Verwijder eventuele stelsleutels of moersleutels voordat u het elektrische gereedschap inschakelt. Een sleutel of moersleutel die aan een draaiend onderdeel van het elektrische gereedschap blijft zitten, kan leiden tot persoonlijk letsel.

65. Reik niet te ver. Zorg te allen tijde voor een goede houding en evenwicht. Dit zorgt voor betere controle over het elektrische gereedschap in onverwachte situaties.

66. Kleed u correct. Draag geen losse kleding of sieraden. Houd uw haar, kleding en handschoenen uit de buurt van bewegende delen. Losse kleding, sieraden of lang haar kunnen vast komen te zitten in bewegende delen.

67. Indien er voorzieningen aanwezig zijn voor het aansluiten van stofafzuig- en opvangvoorzieningen, zorg er dan voor dat deze correct zijn aangesloten en gebruikt. Het gebruik van stofafzuiging kan stofgerelateerde gevaren verminderen.

68. Laat de vertrouwdheid die u door veelvuldig gebruik van gereedschap opdoet, u er niet toe brengen om onachtzaam te worden en de veiligheidsprincipes van gereedschap te negeren. Een onzorgvuldige handeling kan binnen een fractie van een seconde ernstig letsel veroorzaken.

69. Draag altijd een veiligheidsbril om uw ogen te beschermen tegen oogletsel bij het gebruik van elektrisch gereedschap. De bril moet voldoen aan ANSI Z87.1 in de VS.

70. Het is de verantwoordelijkheid van de werkgever om ervoor te zorgen dat de bedieners van het gereedschap en andere personen in de directe werkomgeving de juiste veiligheidsbeschermingsmiddelen gebruiken.

Gebruik en onderhoud van elektrisch gereedschap

55. Forceer het elektrische gereedschap niet. Gebruik het juiste elektrische gereedschap voor uw toepassing. Het juiste elektrische gereedschap doet de klus beter en veiliger, met de snelheid waarvoor het is ontworpen.

56. Gebruik het elektrische gereedschap niet als de schakelaar het niet aan en uit zet. Elk elektrisch gereedschap dat niet met de schakelaar kan worden bediend, is gevaarlijk en moet worden gerepareerd.

57. Haal de stekker uit het stopcontact en/of verwijder de accu, indien afneembaar, uit het elektrische gereedschap voordat u aanpassingen uitvoert, accessoires verwisselt of het elektrische gereedschap opbergt. Dergelijke preventieve veiligheidsmaatregelen verkleinen het risico dat het elektrische gereedschap per ongeluk start.

58. Bewaar elektrisch gereedschap dat niet wordt gebruikt buiten het bereik van kinderen en laat het niet bedienen door personen die niet bekend zijn met het gereedschap of deze instructies. Elektrisch gereedschap is gevaarlijk in de handen van onervaren gebruikers.

59. Onderhoud elektrisch gereedschap en accessoires. Controleer op verkeerde uitlijning of vastlopen van bewegende onderdelen, breuk van onderdelen en andere omstandigheden die de werking van het elektrische gereedschap kunnen beïnvloeden. Laat het elektrische gereedschap repareren als het beschadigd is. Veel ongelukken worden veroorzaakt door slecht onderhouden elektrisch gereedschap.

60. Houd snijgereedschap scherp en schoon. Goed onderhouden snijgereedschap met scherpe snijkanten loopt minder snel vast en is gemakkelijker te controleren.

61. Gebruik het elektrische gereedschap, de accessoires, de bits etc. volgens deze instructies, rekening houdend met de werkomstandigheden en de uit te voeren werkzaamheden. Het gebruik van het elektrische gereedschap voor andere doeleinden dan waarvoor het bedoeld is, kan tot gevaarlijke situaties leiden.

62. Houd handgrepen en grijpvlakken droog, schoon en vrij van olie en vet. Gladde handgrepen en grijpvlakken maken veilige bediening en controle van het gereedschap in onverwachte situaties onmogelijk.

63. Draag tijdens het gebruik van het gereedschap geen stoffen werkhandschoenen. Deze kunnen verstrikt raken in de bewegende delen. Dit kan leiden tot persoonlijk letsel.

Dienst

25. Laat uw elektrische gereedschap onderhouden door een gekwalificeerde reparateur die uitsluitend identieke vervangingsonderdelen gebruikt. Zo blijft de veiligheid van het elektrische gereedschap gewaarborgd.

26. Onderhoud nooit beschadigde accu's. Onderhoud van accu's mag alleen worden uitgevoerd door de fabrikant of erkende serviceproviders.

27. Volg de instructies voor het smeren en vervangen van accessoires.

28. Probeer het apparaat en de accu niet te repareren of aan te passen, behalve zoals aangegeven in de gebruiks- en onderhoudsinstructies.

Veiligheidswaarschuwingen voor droogbouwschuurmachines

Veiligheidswaarschuwingen die vaak voorkomen bij schuurwerkzaamheden:

79. Dit elektrische gereedschap is bedoeld om als schuurmachine te functioneren. Lees alle veiligheidswaarschuwingen, instructies, illustraties en specificaties die bij dit elektrische gereedschap zijn geleverd. Het niet opvolgen van alle onderstaande instructies kan leiden tot een elektrische schok, brand en/of ernstig letsel.

80. Bewerkingen zoals slijpen, draadborstelen, polijsten of doorslijpen worden afgeraden met dit elektrische gereedschap. Bewerkingen waarvoor het elektrische gereedschap niet is ontworpen, kunnen een gevaar opleveren en persoonlijk letsel veroorzaken.

81. Gebruik geen accessoires die niet specifiek zijn ontworpen en aanbevolen door de fabrikant van het gereedschap. Het feit dat een accessoire op uw elektrische gereedschap kan worden bevestigd, garandeert niet dat het veilig is.

82. Het nominale toerental van het accessoire moet minimaal gelijk zijn aan het maximumtoerental dat op het elektrische gereedschap staat aangegeven.

Accessoires die sneller draaien dan het nominale toerental, kunnen breken en uit elkaar vliegen.

83. De buitendiameter en de dikte van uw accessoire moeten binnen de capaciteit van uw elektrisch gereedschap vallen. Accessoires met een verkeerde maat kunnen niet goed worden beschermd of gecontroleerd.

84. Gebruik geen beschadigd accessoire. Controleer het accessoire, zoals de pad, vóór elk gebruik op scheuren, barsten of overmatige slijtage. Als het elektrische gereedschap of de accessoire valt, controleer het dan op schade of monteer een onbeschadigd accessoire. Na inspectie en installatie van een accessoire plaatst u uzelf en omstanders uit de buurt van het roterende accessoire en laat u het elektrische gereedschap gedurende één minuut op maximaal onbelast toerental draaien. Beschadigde accessoires zullen normaal gesproken tijdens deze testtijd uit elkaar vallen.

85. Draag persoonlijke beschermingsmiddelen. Gebruik, afhankelijk van de toepassing, een gelaatsscherm, een veiligheidsbril of een veiligheidsbril. Draag indien nodig een stofmasker, gehoorbeschermers, handschoenen en een werkplaatsschort die kleine schuurmiddelen of werkstoffen kunnen tegenhouden. Stukken fragmenten. De oogbescherming moet in staat zijn om rondvliegend puin tegen te houden dat door verschillende werkzaamheden wordt gegenereerd. Het stofmasker of ademhalingstoestel moet deeltjes die door uw werkzaamheden worden gegenereerd, kunnen filteren. Langdurige blootstelling aan lawaai met een hoge intensiteit kan gehoorverlies veroorzaken.

86. Houd omstanders op veilige afstand van het werkgebied. Iedereen die het werkgebied betreedt, moet persoonlijke beschermingsmiddelen dragen. Fragmenten van het werk Een stuk of een kapot accessoire kan wegvliegen en letsel veroorzaken buiten het directe werkgebied.

87. Houd het snoer uit de buurt van het draaiende accessoire. Als u de controle verliest, kan het snoer worden doorgesneden of blijven haken en kan uw hand of arm in het draaiende accessoire worden getrokken.

88. Leg het elektrische gereedschap nooit neer voordat het accessoire volledig tot stilstand is gekomen. Het draaiende accessoire kan zich vastgrijpen aan de ondergrond en het elektrische gereedschap uit uw handen trekken.

89. Gebruik het elektrische gereedschap niet terwijl u het aan uw zijde draagt. Onbedoeld contact met het draaiende accessoire kan uw kleding beschadigen en het accessoire tegen uw lichaam trekken.

90. Gebruik het elektrische gereedschap niet in de buurt van ontvlambare materialen. Vonken kunnen deze materialen doen ontbranden.

91. Gebruik geen accessoires die vloeibare koelmiddelen nodig hebben. Het gebruik van water of andere vloeibare koelmiddelen kan leiden tot elektrocutie of

een elektrische schok.

Terugslag en gerelateerde waarschuwingen

Terugslag is een plotselinge reactie op een vastgelopen of bekneld draaiend hulpstuk of een ander accessoire. Vastlopen of beknellen veroorzaakt een snelle blokkering van het draaiende accessoire, waardoor het ongecontroleerde elektrische gereedschap in de tegenovergestelde richting van de rotatie van het accessoire wordt gedwongen op het moment dat het klemt. Als een hulpstuk bijvoorbeeld vastloopt of bekneld raakt door het werkstuk, kan de rand van het hulpstuk dat het klempunt binnendringt, in het materiaaloppervlak graven, waardoor het hulpstuk eruit klimt of wegschiet. Het hulpstuk kan naar de gebruiker toe of van hem af springen, afhankelijk van de bewegingsrichting van het hulpstuk op het klempunt. Onder deze omstandigheden kan het hulpstuk ook breken.

Terugslag is het gevolg van verkeerd gebruik van elektrisch gereedschap en/of onjuiste bedieningsprocedures of -omstandigheden en kan worden voorkomen door de juiste voorzorgsmaatregelen te nemen, zoals hieronder aangegeven.

31. Houd het elektrische gereedschap stevig vast en positioneer uw lichaam en arm zodanig dat u de terugslagkrachten kunt opvangen. Gebruik altijd de extra handgreep, indien aanwezig, voor maximale controle over de terugslag of koppelreactie tijdens het opstarten. De gebruiker kan de koppelreacties of terugslagkrachten beheersen, mits de juiste voorzorgsmaatregelen worden genomen.

32. Plaats uw hand nooit in de buurt van het draaiende accessoire. Het accessoire kan over uw hand heen slaan.

33. Plaats uw lichaam niet in de buurt van de plek waar het elektrische gereedschap naartoe zal bewegen als er een terugslag optreedt. Een terugslag zal het gereedschap in de tegenovergestelde richting van de beweging van de schijf op het moment dat het vastloopt, voortstuwen.

34. Wees extra voorzichtig bij het werken met hoeken, scherpe randen, enz. Vermijd stuiten en vastlopen van het accessoire. Hoeken, scherpe randen of stuiten kunnen ertoe leiden dat het draaiende accessoire blijft haken en controleverlies of terugslag kan veroorzaken.

35. Bevestig geen zaagketting, houtsnijblad of getand zaagblad. Dergelijke zaagbladen veroorzaken vaak terugslag en controleverlies.

Veiligheidswaarschuwingen specifiek voor schuurwerkzaamheden:

Gebruik geen te grote schuurkorrels schijfpapier. Volg de aanbevelingen van de fabrikant bij het kiezen van schuurpapier. Groter schuurpapier dat buiten de schuurzool uitsteekt, kan snijwonden veroorzaken en kan vastlopen, scheuren van de schijf of terugslag veroorzaken.

Aanvullende veiligheidswaarschuwingen:

55. Laat het gereedschap niet draaien. Gebruik het gereedschap alleen met de hand.
56. Controleer of het werk het stuk goed wordt ondersteund.
57. Let erop dat de pad blijft draaien nadat het gereedschap is uitgeschakeld.
58. Als de werkplek extreem warm en vochtig is, of ernstig vervuild is door geleidend stof, gebruik dan een kortsluitschakelaar (30 mA) om de veiligheid van de gebruiker te garanderen.
59. Gebruik het gereedschap niet op materialen die asbest bevatten.
60. Gebruik geen stoffen werkhandschoenen tijdens het werken. Vezels van stoffen handschoenen kunnen in het gereedschap terechtkomen, wat breuk kan veroorzaken.
61. Werk altijd in een goed geventileerde ruimte.
62. Plaats het gereedschap op een vlakke en stabiele ondergrond.
63. Sluit bij het gebruik van het gereedschap zoveel mogelijk een stofzuiger aan op het gereedschap. Zo blijft het werkgebied schoon en wordt voorkomen dat de gebruiker deeltjes inademt die tijdens het gebruik vrijkomen.



BEWAAR DEZE INSTRUCTIES.



WAARSCHUWING: Laat het gemak of de vertrouwdheid met het product (verkregen door herhaaldelijk gebruik) NIET in de plaats komen van strikte naleving van de veiligheidsvoorschriften voor het betreffende product. MISBRUIK of het niet naleven van de veiligheidsvoorschriften in deze gebruiksaanwijzing kan ernstig persoonlijk letsel veroorzaken.

Symbolen

Hieronder ziet u de symbolen die voor gereedschap worden gebruikt.

	volt
	Wisselstroom
 /min r/min	rotatie per minuut

FUNCTIONAL DESCRIPTION

INSTALLAS VOLGT:

25. Installeer een speciale stofzak voor gipsplaat in uw stofzuiger, volgens de instructies die bij de stofzuiger zijn geleverd. stofzuiger.

LET OP: Als u geen stofzak gebruikt die geschikt is voor gipsplaatstof, zal de hoeveelheid stof in de lucht toenemen. deeltjes in het werkgebied. Aanhoudende en langdurige blootstelling aan hoge concentraties in de lucht stof kan de werking van het ademhalingsstelsel beïnvloeden.

26. Sluit de zuigslang aan op de gipsplaatschuurmachine. Open de slangaansluiting van de gipsplaatschuurmachine door te draaien. Draai de grote moer (A), afb. 2, een paar slagen tegen de klok in. Duw de wartelconnector van de zuigslang (B), afb. 2, in de connector van de gipsplaatschuurmachine en sluit deze goed af. Draai de grote moer met de klok mee om de connector vast te draaien.

27. Installeer de zes klittenbandsluitingen om te voorkomen dat het snoer van de schuurmachine en de stofzuigerslang in de knoop raken. Trek het snoer en de stofzuigerslang parallel aan elkaar. Plaats de banden op een afstand van ongeveer 60 cm, beginnend op 60 cm vanaf de gipsplaatschuurmachine. Wikkel het lange uiteinde van elke band om de stofzuigerslang en sluit deze. Wikkel vervolgens het korte uiteinde van elke band om het snoer en sluit deze (zie afb. 3).

28. Sluit de stofzuigerslang aan op uw stofzuiger: Gebruik indien nodig de 38ram naar 47rnnrn adapter, als uw Voor een stofzuiger is een speciale connector nodig (iets anders dan de standaard 38-47 rnm connectoren) (meegeleverd met de

gipsplaatschuurmachine) neem contact op met uw stofzuigerleverancier voor de juiste adapter.

HET STARTEN EN STOPPEN VAN DE GIPSSCHUURMACHINE

Zorg ervoor dat de spanning van het stroomcircuit overeenkomt met de spanning die op het specificatieplaatje van de schuurmachine staat aangegeven, en dat de De schakelaar van de schuurmachine staat UIT. Sluit de schuurmachine aan op het stroomcircuit.

De gipsplaatschuurmachine is uitgerust met een schakelaar van het type "tuimelschakelaar" (A) Afb. 4. Het schuine uiteinde van de schakelaar is gemarkeerd met UIT, en het onderste uiteinde met de knop is gemarkeerd met AAN. Om de schuurmachine te starten: druk op de onderste (AAN) knop. einde van de schakelknop. Om de schuurmachine te stoppen, drukt u op het bovenste (UIT) uiteinde van de schakelknop.

SNELHEIDSCONTROLE

De gipsplaatschuurmachine is uitgerust met een variabele snelheidsregeling. De snelheid wordt geregeld door aan de regelaar te draaien. knop (B), Afb. 4. De bedieningsknop is genummerd van "1" tot en met "5", waarbij "1" de laagste snelheid is (ongeveer 1000 RPM) en "5" is de hoogste snelheid (ongeveer 2000 RPM).

Gebruik de hogere snelheidsinstellingen voor snelle materiaalverwijdering. Gebruik de lagere snelheidsinstellingen om de verwijderingssnelheid te verlagen. nauwkeurigere controle

BORSTEL-TYPE ROK

Een borstelachtige rok (B), afb. 5, omringt de schuurpad. Deze rok dient twee doelen:

- (1) De rok strekt zich uit onder het oppervlak van de schuurpad, zodat deze eerst het werkoppervlak raakt. Dit positioneert de schuurmachine kop evenwijdig aan het werkoppervlak voordat het schuurmiddel in contact komt met het werkstuk, waardoor wordt voorkomen dat het schuurmiddel het werk "uithollen".
- (2) De rok helpt ook om het stof van de gipsplaat vast te houden totdat de stofzuiger het wegzuigt.

LET OP: HAAL DE SCHUURMACHINE LOS VAN HET STROOMNET.

Om de rok te vervangen:

- (1) Verwijder het schuur sponsje (zie (A) Afb. 9).
- (2) Plaats de nieuwe rok op de behuizing en installeer de zes bevestigingsschroeven (zie (B) Afb.9).
- (3) Vervang de schuur spons.

GIPSPLAAT SCHUREN

De Drywall Sander heeft een unieke, scharnierende schuurkop: de kop kan in meerdere richtingen draaien, waardoor de schuurpad aan te passen aan het werkoppervlak (zie afb. 6, 7 en 8). Hierdoor kan de gebruiker de boven, midden en onder in een wand- of plafondaansluiting zonder dat zijn positie verandert.

25. Zet de schakelaar van de stofzuiger AAN.

LET OP : Draag een ademhalingsmasker dat is goedgekeurd voor "Stof en Nevel".

26. Draai de schakelaar van de schuurmachine op 0N.

27. Plaats de gipsplaatschuurmachine lichtjes tegen het werkoppervlak (pas net genoeg druk toe om de schuurkop uit te lijnen) met het werkblad).

28. Pas extra druk toe om de schuurpad op het werkoppervlak te laten werken: terwijl u de schuurmachine in een overlappend patroon om de gipsplaatverbinding glad te strijken tot een "veerrand". Oefen ALLEEN voldoende druk uit om de schuurpad plat tegen het werkstuk te houden. Overmatige druk kan leiden tot onaanvaardbare draaikolken en oneffenheden in het werkoppervlak.

Houd de schuurmachine constant in beweging terwijl de schuurpad in contact is met het werkoppervlak. Gebruik een gelijkmatige, vegende beweging. Het stoppen van de schuurmachine (op het werk) of het onregelmatig bewegen van de schuurmachine kan onaanvaardbare schade veroorzaken. draaikolken en oneffenheden in het werkoppervlak.

OPMERKING: Zorg ervoor dat de roterende schuurpad niet in contact komt met scherpe uitsteeksels. Contact met uitstekende delen voorwerpen (spijkers, schroeven, elektrische dozen, etc.) kunnen de schuurpad ernstig beschadigen.

VERVANGING VAN SCHUURPAD

LET OP : HAAL DE SCHUURMACHINE UIT HET STOPCONTACT.

37. Pak de schuurpad en de behuizing van de schuurmachine vast (klem de pad vast aan de behuizing) om te voorkomen dat de pad gaat draaien.

38. Draai de borgmoer (A) van het remblok (Fig. 9) tegen de klok in en verwijder deze.

39. Til de grote metalen ring (B) afb. 9 en de schuurpad (C) afb. 9 eraf.

OPMERKING: Wanneer de schuurpad (C) (Fig. 9) van de schuurmachine wordt getild, komt de schuurschijf (A) (Fig. 10) bloot te liggen. Let op: ook deze schijf is bedekt met een schuurmiddel. schuurmateriaal wordt ALLEEN gebruikt om "slippen" tussen de steunschijf en het schuim te voorkomen schuurpad met rug is NIET geschikt voor gebruik als schuurmiddel. GEBRUIK DE SCHUURMACHINE NIET

ZONDER DAT EEN GOED SCHUURPAD IS GEÏNSTALLEERD (om ernstige schade aan het werk te voorkomen).

40. Plaats de nieuwe schuurpad op de steunschijf en zorg ervoor dat het middelste gat in de schuurschijf goed is. gecentreerd op de naaf (B) Afb. 10, van de back-up schijf.

41. Plaats de grote metalen ring (B) (Fig. 9) en de borgmoer (A) (Fig. 9) op de schuurmachine.

42. Draai de borgmoer met de klok mee om deze met de hand vast te draaien (terwijl u de schuurpad vasthoudt, zoals beschreven in stap 1).



1



4

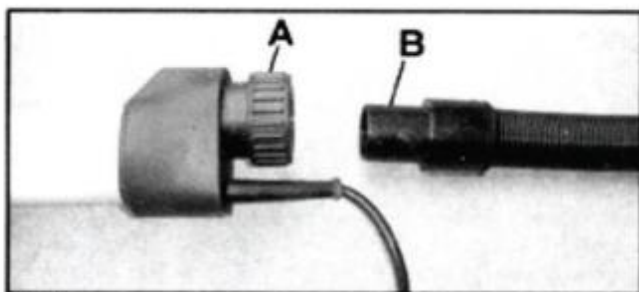

2

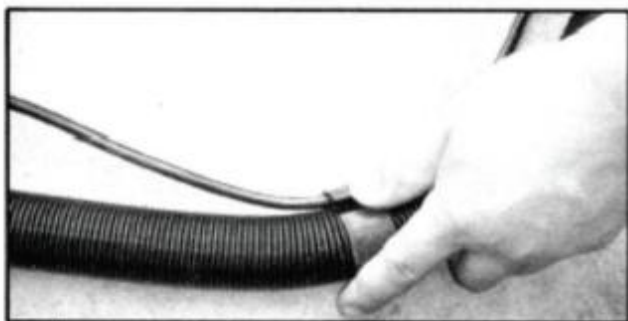

3



5



6



9



7

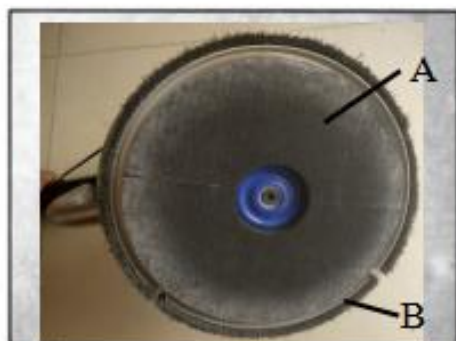

10



8

ASSEMBLY

(37) Haal de machine uit de verpakking



(38) Maak de haak los om deze aan de buitenkant van het verbindingsvlak van het vouwblok te plaatsen

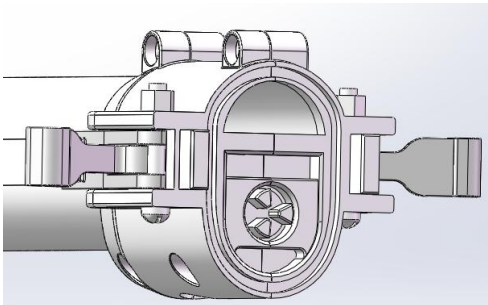

(39) Controleer of de inkepingen van de aandrijfassen van het voorste en achterste vouwblok in elkaar passen. Als dat niet het geval is, draai dan de zandtafel om de aandrijfas van het voorste vouwblok in een geschikte hoek te draaien.

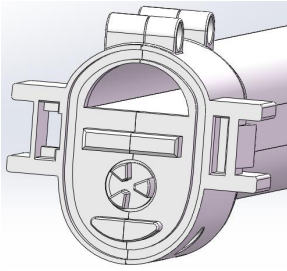

(40) Monteer de voorste en achterste vouwblokken op elkaar. Let op: de bolle ribben en groeven van de kunststof onderdelen moeten correct worden gemonteerd en de voorste en achterste aandrijfassen moeten in elkaar grijpen.

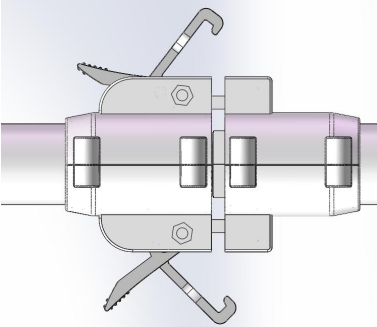

(41) Draai de sleutel en steek de haak in het voorste vouwblok



(42) Steek de mannelijke stekker van de platte lampdraad in de fitting van de vrouwelijke stekker. Draai de moer vast nadat de stekker goed vastzit om te voorkomen dat de stekker losraakt of eraf valt.



OPERATION

(13) Bevestig het schuurpapier in het midden van de schuurbak en bevestig de schuurbakconstructie aan de muur die geschuurd moet worden. Zet de motorschakelaar aan, start de machine en oefen een kracht loodrecht op de muur uit op de schuurbak via een aluminium buis om het schuurpapier stevig aan de muur te bevestigen. Zodra de hechting succesvol is (het motorgeluid wordt zachter en er is een gevoel van obstructie bij het verplaatsen van de schuurbak), kunt u de schuurbak verplaatsen om de muur te schuren.

(14) Gebruiksaanwijzing voor het verstelmecanisme van de zandbakpositie: Houd de kunststof schroef 1 en de kunststof moer 2 met beide handen vast. Houd één hand stil en draai de andere hand tegen de klok in om de telescopische plaat 3 van de schijf los te maken. De positie van het verstelbare steunframe kan worden aangepast om de hoek tussen het oppervlak van de zandbak en de aluminium buis aan te passen. Nadat de verstelling is voltooid, houdt u de kunststof schroef 1 en de kunststof moer 2 weer met beide handen vast. Houd één hand stil en draai de andere hand met de klok mee om de telescopische plaat van de schijf te vergrendelen.

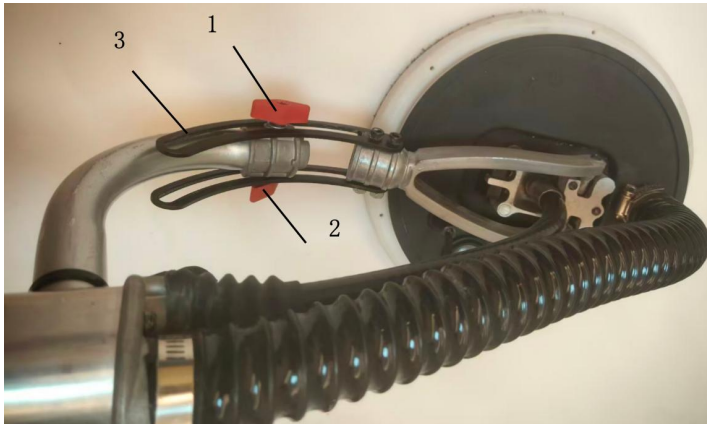

(21) Instructies voor het gebruik van het mechanisme voor het verstellen van de schuurtafelpositie: Wanneer de gebruiker de muur op verschillende posities slijpt, moet hij de relatieve hoek tussen de schuurtafel en de aluminium buis die de muur vasthoudt, correct afstellen met behulp van het mechanisme voor het verstellen van de schuurtafelpositie (bijvoorbeeld de hoek in afbeelding 1 bij het slijpen van de zijkant en de hoek in afbeelding 2 bij het slijpen van het plafond), zodat het oppervlak van de schuurtafel parallel is aan de te slijpen muur. Deze handeling heeft de volgende voordelen: het bespaart de gebruiker fysieke kracht; het grootste slijpoppervlak; het slijpt het muuroppervlak glad en de borstel moet dicht tegen de muur worden geplaatst om stoflekkage te verminderen.



(22) Beschrijving van de methode voor het aanpassen van de afstand tussen het

schuurpapier en het borsteloppervlak: Steek de inbussleutel in het zeshoekige gat van de uitgaande as. Bevestig de inbussleutel met één hand en houd de zandbak met de andere hand vast om deze tegen de klok in te draaien. Verwijder de zandbak (zoals weergegeven in afbeelding 3) en plaats of verwijder de pakking op de uitgaande as (zoals weergegeven in afbeelding 4). Dit kan de afstand tussen het schuurpapier en het borsteloppervlak verkleinen of vergroten. Schroef na het aanpassen de zandbak met de klok mee in de uitgaande as.

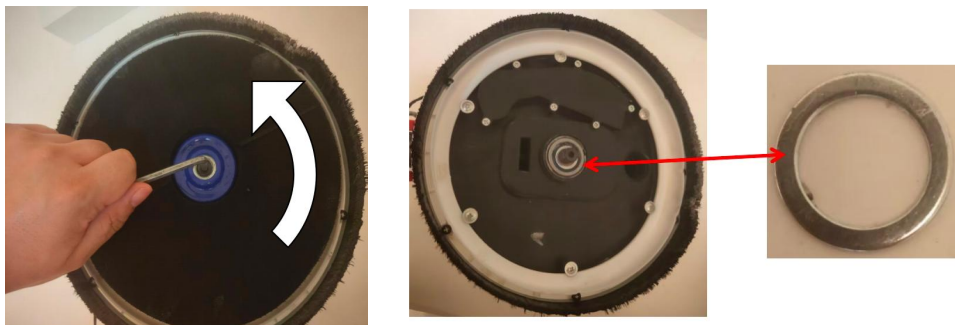

(23) Beschrijving van de afstandinstelling tussen schuurpapieroppervlak 1 en borsteloppervlak 2: Tijdens normaal slijpen is het noodzakelijk om ervoor te zorgen dat het schuurpapieroppervlak ongeveer 1 mm lager is dan het borsteloppervlak. Dit zorgt ervoor dat de borstel goed aansluit op de muur en voorkomt dat het stof dat tijdens het slijpen ontstaat, wegglekt. Bij het slijpen van een plafond zal de borstel echter, als het schuurpapier goed aansluit op het plafond en goed aansluit op de muur, door het eigen gewicht van de machine iets zakken. Hierdoor kan de borstel het slijpstof niet meer tegenhouden en ontstaat er stoflekage. In een dergelijke situatie moet de bediener de pakking van de uitgaande as verwijderen om de afstand tussen het schuurpapieroppervlak en het borsteloppervlak te vergroten, zodat de borstel goed aansluit op de muur en stoflekage wordt voorkomen.



SPECIFICATIONS

Modelnr.	DMJ-700A-1FT
Stroom	1010 W
Snelheid zonder belasting	10.00-23.00 tpm
Diameter van de slijppad	215 mm
Schuurpapier diameter	225 mm
Gewicht	7,24 kg (inclusief alle accessoires)

EXPLODED VIEW

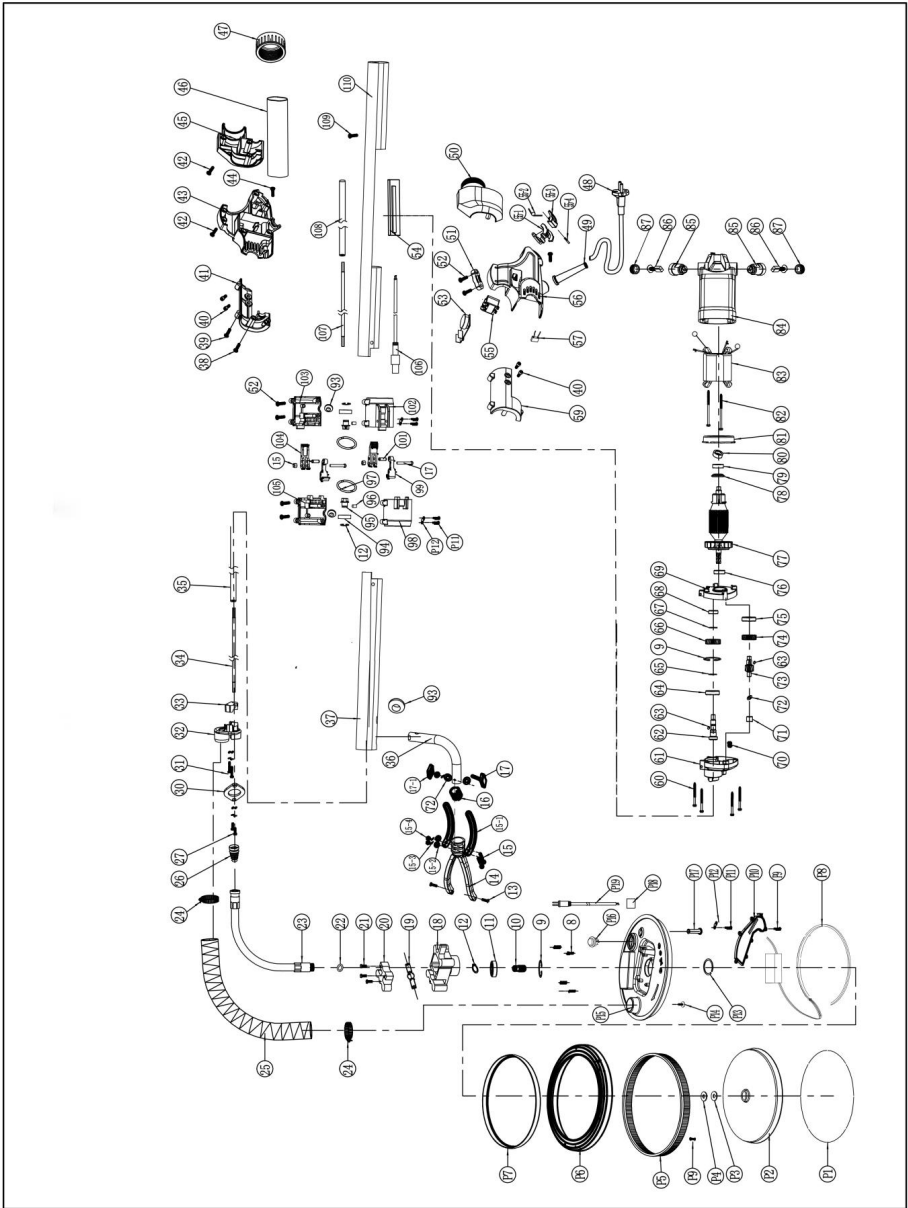

Serieno	Naam en	Aant	Serieno	Naam en	Aant	Serieno	Naam en	Aanta
---------	---------	------	---------	---------	------	---------	---------	-------

mmer	specificatie	al	mmer	specificatie	al	mmer	specificatie	l
P1	Schuurpapier	1 set	25	Stofzuigbuis	1	65	Asborgring ϕ 15	1
P2	Kleefschijf ϕ 210	1	26	Stofkap	1	66	Grote versnelling	1
P3	Wollen kussen	1	27	Driedelige schroef M4x12	2	67	Asborgring ϕ 10	1
P4	Afstandhouder	1	30	Slangdrukplaat	1	68	Kogellager 698ZZ	1
P5	Borstelstrip	1	31	Driedelige schroef M4x45	2	69	Tussenliggende dekking	1
P6	Schijf	1	32	Voorkantdeksel	1	70	Olieopslagblok	2
P7	Condensorens	1	33	Binnenste drukblok	1	71	Naaldlager HK0810	1
P8	Lichtstrip	1	34	Flexibele as 1	1	72	Vlakke ring, ϕ 8 dik 1	3
P9	Zelftappende schroef ST4*12	13	35	Witte buis 1	1	73	Tussenas	1
P10	Stofdichte plaat	1	36	Elleboog ϕ 25 dik 1,2	1	74	Eerste fase uitrusting	1
P11	Zelftappende schroef ST4*8	6	37	Grote aluminium buis 1	1	75	Lager 608ZZ	1
P12	Drukplaat (ijzer)	3	38	Zelftappende schroef ST4X20	1	76	Kogellager 6000 2RS	1
P13	Borgring ϕ 35	1	39	Zelftappende schroef ST4X16	3	77	Rotor	1
P14	Zelftappende flensschroef ST4*10	6	40	Inbusbout met zeskantkop M5X12	4	78	Isolatieplaat	1
P15	Chassis	1	41	Rechter voorste clip	1	79	Lager 608 2RS	1
P16	Tuimelschakelaar	1	42	Zelftappende schroef ST4X18	9	80	608 lagerbus	1

P17	Kleine schede	1	43	Rechter behuizingsdeksel	1	81	Windschermring	1
P18	Mannelijke en vrouwelijke stekkerdraadhuls van lichtstrip	1	44	Zelftappende schroef ST4X25	2	82	Zelftappende schroef ST4X65	2
P19	Twee-aderige draad met stekker	1	45	Rechter achterdeksel	1	83	Stator	1
8	Terugslagveer	4	46	Zachte leren hoes	1	84	Behuizing	1
9	Gat borgring ϕ 28	2	47	Kunststof moer	1	85	Borstelhouderdeks el	2
10	Uitgaande as van de slijpschijf	1	48	Kabel en stekker	1	86	Koolborstel	2
11	Lager 6001 2RS	1	49	Kabelmantel	1	87	Borstelhouder	2
12	Asborgring ϕ 12	4	50	Linker achterklep	1	93	Spoelbeschermer	3
13	Kruiskopschroef met verzonken kop M4x14	2	51	Drukplaat	2	94	Lager 6001 ZZ	4
14	Ondersteuningsf rame	1	52	Zelftappende schroef ST4X14	10	95	Transmissie-as	2
15	Inbusschroef M6x45	2	53	Snelheidsregelaar	1	96	Rubberen kolom	2
15-1	Schijfuitbreidings plaat ϕ 8,5x21x154	2	54	Kabelbeschermin gsplaat	1	97	O-ring ϕ 56* ϕ 3.1	2
15-2	Kleine vlakke ring, ϕ 6X ϕ 13	3	55	Schakelaar	1	98	Voorvouwblok - links	1
15-3	Veerring, ϕ 6	3	55-1	Schakeldrukknop	1	99	Haak	2
15-4	Zelfborgende moer M6	2	55-2	Schakel torsieveer	1	100	Tweedelige schroef M5*35	2

16	Eindkap van aluminium buis	1	55-3	Schakelbasis	1	101	Elastische cilindrische pen Ø5*15	2
17	Kunststofschroef M6X50	1	55-4	Cilindrische pen	1	102	Achtervouwblok - links	1
17-1	Kunststof moer M6	1	56	Linker behuizingsdeksel	1	103	Achtervouwblok - rechts	1
18	Lagerzitting	1	57	Twee-aansluiting scondensator	1	104	Moersleutel	2
19	Kogelkopstang van lagerzitting	1	59	Linker voorclip	1	105	Voorste vouwblok - rechts	1
20	Kogelkop drukblok	1	60	Zelftappende schroef ST4X45	4	106	Twee-aderige draad met aansluiting 20,75mm ² 0,62m	1
21	Kruiskopschroef met pankop M4x20	3	61	Hoofdbehuizing	1	107	Flexibele as 2 249MM	1
22	O-ring van flexibele asbus 2,75X15	1	62	Uitgaande as	1	108	Witte buis 2 220MM	1
23	Flexibele asbus	1	63	Platte sleutel 4X4X6	2	109	Driedelige schroef M4*6	1
24	Klem ϕ 25-38	2	64	Lager 6902 2RS	1	111	Grote aluminium buis 2	1

Fabrikant: Shanghai muxinmuyeyouxiangongsi

Adres: Shuangchenglu 803nong11hao1602A-1609shi, baoshanqu, shanghai 200000 CN.

Geïmporteerd naar AUS: SIHAO PTY LTD. 1 ROKEVA STREET EASTWOOD NSW 2122 Australië

Geïmporteerd naar de VS: Sanven Technology Ltd. Suite 250, 9166 Anaheim Plaats, Rancho Cucamonga, CA 91730

UK	REP
-----------	------------

YH CONSULTING LIMITED. C/O YH Consulting Limited Office 147, Centurion House, London Road, Staines-upon-Thames, Surrey, TW18 4AX

EC	REP
-----------	------------

E-CrossStu GmbH
Mainzer Landstr.69,
60329 Frankfurt am Main.



VEVOR

Upgrade · The Home Creator Way

Gipsslipmaskin





Modell: DMJ-700A-1FT

Modell: DMJ-700A-1FT



Detta är originalinstruktionerna, vänligen läs alla instruktioner noggrant innan du använder produkten. VEVOR förbehåller sig en tydlig tolkning av vår användarmanual. Produktens utseende ska vara beroende av den produkt du mottagit. Vi ber om ursäkt för att vi inte kommer att informera dig igen om det finns några teknik- eller programuppdateringar för vår produkt.

Safety Notes

	Varning – För att minska risken för skador måste användaren läsa instruktionsmanualen noggrant.
	ANVÄND ÖGONSKYDD: Använd alltid skyddsglasögon eller skyddsglasögon med sidoskydd.
	ANVÄND HÖRSELSKYDD: Använd alltid hörselskydd.
	ANVÄND ANDNINGSSKYDD: Använd alltid andningskydd.

	<p>KORREKT AVFALLSHANTERING</p> <p>Denna produkt omfattas av bestämmelserna i EU-direktiv 2012/19/EU. Symbolen med den överkorsade soptunnan anger att produkten måste kasseras separat från hushållsavfall inom Europeiska unionen. Detta gäller produkten och alla tillbehör som är märkta med denna symbol. Produkter som är märkta som sådana får inte kasseras med vanligt hushållsavfall utan måste lämnas till en insamlingsplats för återvinning av elektriska och elektroniska apparater.</p>
--	---

Allmänna säkerhetsvarningar för elverktyg



WARNING: Läs alla säkerhetsvarningar, instruktioner, illustrationer och specifikationer som medföljer detta elverktyg. Underlåtenhet att följa alla instruktioner nedan kan leda till elektrisk stöt, brand och/eller allvarliga skador. Spara alla varningar och instruktioner för framtida bruk.

Termen "elverktyg" i varningarna avser ditt nätdrivna (sladdrivna) elverktyg eller batteridrivna (sladdlösa) elverktyg.

Säkerhet på arbetsplatsen

22. Håll arbetsområdet rent och väl upplyst. Röriga eller mörka områden inbjuder till olyckor.

23. Använd inte elverktyg i explosiva atmosfärer, till exempel i närvaro av brandfarliga vätskor, gaser eller damm. Elverktyg skapar gnistor som kan antända damm eller ångor.

24. Håll barn och åskådare borta när du använder ett elverktyg. Distraktioner kan göra att du tappar kontrollen.

Elsäkerhet

50. Elverktygskontakter måste passa i uttaget. Modifiera aldrig kontakten på något sätt. Använd inte adapterkontakter med jordade elverktyg. Omodifierade kontakter och matchande uttag minskar risken för elektriska stötar.

51. Undvik kroppskontakt med jordade ytor, såsom rör, element, spisar och kylskåp. Det finns en ökad risk för elektriska stötar om din kropp är jordad.

52. Utsätt inte elverktyg för regn eller våta förhållanden. Vatten som tränger in i elverktyget ökar risken för elektriska stötar.
53. Missbruka inte sladden. Använd aldrig sladden för att bära, dra eller koppla ur elverktyget. Håll sladden borta från värme, olja, vassa kanter eller rörliga delar. Skadade eller intrasslade sladdar ökar risken för elektriska stötar.
54. Använd en förlängningsladd som är lämplig för utomhusbruk när du använder ett elverktyg utomhus. Användning av en sladd som är lämplig för utomhusbruk minskar risken för elektriska stötar.
55. Om det är oundvikligt att använda ett elverktyg i fuktiga utrymmen, använd en jordfelsbrytare (GFCI). Användning av en GFCI minskar risken för elektriska stötar.
56. Elverktyg kan producera elektromagnetiska fält (EMF) som inte är skadliga för användaren. Användare av pacemakers och andra liknande medicintekniska produkter bör dock kontakta tillverkaren av sin apparat och/eller läkare för råd innan de använder detta elverktyg.

Personlig säkerhet

71. Var uppmärksam, se upp för vad du gör och använd sunt förnuft när du använder ett elverktyg. Använd inte ett elverktyg om du är trött eller påverkad av droger, alkohol eller mediciner. Ett ögonblick av ouppmärksamhet när du använder elverktyg kan leda till allvarliga personskador.
72. Använd personlig skyddsutrustning. Använd alltid ögonskydd. Skyddsutrustning som dammmask, halkfria skyddsskor, skyddshjälm eller hörselskydd som används under lämpliga förhållanden minskar personskador.
73. Förhindra oavsiktlig start. Se till att strömbrytaren är i avstängt läge innan du ansluter till strömkällan och/eller batteriet, plockar upp eller bär verktyget. Att bära elverktyg med fingret på strömbrytaren eller att slå på elverktyg som har strömbrytaren påslagen kan leda till olyckor.
74. Ta bort alla justeringsnycklar eller skiftnycklar innan du slår på elverktyget. En skiftnyckel eller nyckel som lämnas kvar på en roterande del av elverktyget kan orsaka personskador.
75. Sträck dig inte för långt. Håll alltid rätt fotfäste och balans. Detta ger bättre kontroll över elverktyget i oväntade situationer.

76. Klä dig ordentligt. Bär inte löst sittande kläder eller smycken. Håll hår, kläder och handskar borta från rörliga delar. Lösa kläder, smycken eller långt hår kan fastna i rörliga delar.
77. Om anordningar finns för anslutning av dammsug och uppsamling, se till att dessa är anslutna och används korrekt. Användning av dammsug kan minska dammrelaterade faror.
78. Låt inte den vana som förvärvats genom frekvent användning av verktyg få dig att bli självbelåten och ignorera säkerhetsprinciper för verktyg. En slarvig handling kan orsaka allvarliga skador inom en bråkdel sekund.
79. Använd alltid skyddsglasögon för att skydda ögonen från skador när du använder elverktyg. Skyddsglasögonen måste uppfylla ANSI Z87.1 i USA.
80. Det är arbetsgivarens ansvar att se till att verktygsoperatörer och andra personer i det omedelbara arbetsområdet använder lämplig säkerhetsutrustning.

Användning och skötsel av elverktyg

64. Tvinga inte elverktyget. Använd rätt elverktyg för ditt ändamål. Rätt elverktyg kommer att göra jobbet bättre och säkrare med den hastighet det är konstruerat för.
65. Använd inte elverktyget om strömbrytaren inte slår på och av det. Alla elverktyg som inte kan styras med strömbrytaren är farliga och måste repareras.
66. Koppla ur kontakten från strömkällan och/eller ta bort batteriet, om det är lösttagbart, från elverktyget innan du gör några justeringar, byter tillbehör eller förvarar elverktyg. Sådana förebyggande säkerhetsåtgärder minskar risken för att elverktyget startas av misstag.
67. Förvara elverktyg som inte används utom räckhåll för barn och låt inte personer som inte känner till elverktyget eller dessa instruktioner använda elverktyget. Elverktyg är farliga i händerna på oerfarna användare.
68. Underhåll elverktyg och tillbehör. Kontrollera att rörliga delar inte är feljusterade eller har fastnat, att delar har gått sönder eller att andra förhållanden kan påverka elverktygets funktion. Om verktyget är skadat, låt det reparera det före användning. Många olyckor orsakas av dåligt underhållna elverktyg.
69. Håll skärverktygen vassa och rena. Korrekt underhållna skärverktyg med vassa skäreddor har mindre risk att fastna och är lättare att kontrollera.

70. Använd elverktyget, tillbehören och verktygsbitarna etc. i enlighet med dessa instruktioner och ta hänsyn till arbetsförhållandena och det arbete som ska utföras. Användning av elverktyget för andra ändamål än de avsedda kan leda till en farlig situation.

71. Håll handtag och greppytor torra, rena och fria från olja och fett. Hala handtag och greppytor möjliggör inte säker hantering och kontroll av verktyget i oväntade situationer.

72. Använd inte tyghandskar när du använder verktyget, eftersom de kan trassla in sig. Om tyghandskar trasslar in sig i de rörliga delarna kan det orsaka personskador.

Service

29. Låt en kvalificerad reparatör serva ditt elverktyg och endast använda identiska reservdelar. Detta säkerställer att elverktygets säkerhet bibehålls.

30. Utför aldrig service på skadade batteripaket. Service av batteripaket bör endast utföras av tillverkaren eller auktoriserade serviceleverantörer.

31. Följ instruktionerna för smörjning och byte av tillbehör.

32. Modifiera eller försök inte reparera apparaten eller batteripaketet förutom enligt bruksanvisningen.

Säkerhetsvarningar för gipsslipmaskiner

Vanliga säkerhetsvarningar vid slipning:

92. Detta elverktyg är avsett att fungera som en slipmaskin. Läs alla säkerhetsvarningar, instruktioner, illustrationer och specifikationer som medföljer detta elverktyg. Underlåtenhet att följa alla instruktioner nedan kan leda till elektrisk stöt, brand och/eller allvarliga skador.

93. Åtgärder som slipning, stålborstning, polering eller kapning rekommenderas inte med detta elverktyg. Åtgärder som elverktyget inte är avsedda för kan skapa fara och orsaka personskador.

94. Använd inte tillbehör som inte är specifikt utformade och rekommenderade av verktygstillverkaren. Bara för att tillbehöret kan fästas på ditt elverktyg garanterar det inte säker användning.

95. Tillbehörets nominella hastighet måste vara minst lika med den maximala hastigheten som är angiven på elverktyget. Tillbehör som går snabbare än sin

nominella hastighet kan gå sönder och flyga isär.

96. Tillbehörets ytterdiameter och tjocklek måste ligga inom elverktygets kapacitetsklassificering. Felaktigt dimensionerade tillbehör kan inte skyddas eller kontrolleras tillräckligt.

97. Använd inte ett skadat tillbehör. Kontrollera tillbehöret, såsom dynan, före varje användning för sprickor, revor eller överdrivet slitage. Om elverktyget eller tillbehöret tappas, kontrollera om det finns skador eller montera ett oskadat tillbehör. Efter att ha inspekterat och monterat ett tillbehör, placera dig själv och åskådare borta från det roterande tillbehörets plan och kör elverktyget med maximal tomgångshastighet i en minut. Skadade tillbehör kommer normalt att gå sönder under denna testtid.

98. Använd personlig skyddsutrustning. Beroende på tillämpning, använd ansiktsskydd, skyddsglasögon eller skyddsglasögon. Använd vid behov dammmask, hörselskydd, handskar och verkstadsförkläde som kan stoppa små slipmedel eller arbetsskador. bitfragment. Ögonskyddet måste kunna stoppa flygande skräp som genereras av olika operationer. Dammmasken eller andningsskyddet måste kunna filtrera partiklar som genereras av din verksamhet. Långvarig exponering för högintensivt buller kan orsaka hörselnedsättning.

99. Håll åskådare på säkert avstånd från arbetsområdet. Alla som går in på arbetsområdet måste bära personlig skyddsutrustning. Fragment av arbete En del eller ett trasigt tillbehör kan flyga iväg och orsaka skador utanför det omedelbara driftområdet.

100. Placera sladden borta från det roterande tillbehöret. Om du tappar kontrollen kan sladden skäras av eller fastna och din hand eller arm kan dras in i det roterande tillbehöret.

101. Lägg aldrig ner elverktyget förrän tillbehöret har stannat helt. Det roterande tillbehöret kan gripa tag i ytan och dra elverktyget ur din kontroll.

102. Bär inte elverktyget vid sidan när du använder det. Oavsiktlig kontakt med det roterande tillbehöret kan orsaka att dina kläder fastnar och dras in i kroppen.

103. Använd inte elverktyget nära brandfarliga material. Gnistor kan antända dessa material.

104. Använd inte tillbehör som kräver flytande kylmedel. Användning av vatten eller andra flytande kylmedel kan orsaka elektriska stötar eller elchocker.

Kast och relaterade varningar

Kast är en plötslig reaktion på en klämd eller fastnad roterande rondell eller något annat tillbehör. Klämning eller fastnande orsakar snabb stopp av det roterande tillbehöret, vilket i sin tur gör att det okontrollerade elverktyget tvingas i motsatt riktning mot tillbehörets rotation vid klämpunkten. Om till exempel en rondell fastnar eller kläms av arbetsstycket, kan kanten på rondellen som går in i klämpunkten gräva sig in i materialytan, vilket gör att rondellen klättrar ut eller sparkar ut. Rondellen kan antingen hoppa mot eller bort från operatören, beroende på rondellens rörelseriktning vid klämpunkten. Rondellen kan också gå sönder under dessa förhållanden.

Kast är resultatet av felaktig användning av elverktyg och/eller felaktiga användningsprocedurer eller -förhållanden och kan undvikas genom att vidta lämpliga försiktighetsåtgärder enligt nedan.

36. Håll ett fast grepp om elverktyget och placera din kropp och arm så att du kan motstå kastkrafter. Använd alltid extrahandtaget, om sådant finns, för maximal kontroll över kast eller vridmomentreaktion under start. Operatören kan kontrollera vridmomentreaktioner eller kastkrafter om lämpliga försiktighetsåtgärder vidtas.

37. Placera aldrig handen nära det roterande tillbehöret. Tillbehöret kan ge bakslag över din hand.

38. Placera inte din kropp i området där elverktyget kommer att röra sig om ett kast uppstår. Kasten kommer att driva verktyget i motsatt riktning mot skivans rörelse vid den punkt där det fastnar.

39. Var särskilt försiktig vid arbete i hörn, på vassa kanter etc. Undvik att tillbehöret studsar och fastnar. Hörn, vassa kanter eller studsar tenderar att fastna i det roterande tillbehöret och orsaka kontrollförlust eller kast.

40. Fäst inte ett sågkedjeblad för träskärning eller tandat sågblad. Sådana blad orsakar frekventa kast och förlust av kontroll.

Säkerhetsvarningar specifika för slipning:

Använd inte alltför överdimensionerad slipning skivpapper. Följ tillverkarens rekommendationer vid val av slippapper. Större slippapper som sträcker sig bortom slippattan utgör en risk för skärskador och kan orsaka att skivan fastnar, rivs sönder eller bakslag.

Ytterligare säkerhetsvarningar:

64. Lämna inte verktyget igång. Använd endast verktyget när du håller det i handen.
65. Kontrollera att arbetet stycket är ordentligt stödt.
66. Var uppmärksam på att rondellen fortsätter att rotera efter att verktyget stängts av.
67. Om arbetsplatsen är extremt varm och fuktig, eller kraftigt förorenad av ledande damm, använd en kortslutningsbrytare (30 mA) för att garantera operatörens säkerhet.
68. Använd inte verktyget på material som innehåller asbest.
69. Använd inte tyghandskar under arbetet. Fibrer från tyghandskar kan komma in i verktyget och orsaka verktygsbrott.
70. Arbeta alltid i välventilerade utrymmen.
71. När du placerar verktyget, placera det på en plan och stabil yta.
72. När du använder verktyget, anslut det till en dammsugare så mycket som möjligt för att hålla arbetsområdet rent och förhindra att operatören andas in partiklar som genereras av arbetet.

SPARA DESSA INSTRUKTIONER.



WARNING: LÅT INTE bekvämlighet eller förtrogenhet med produkten (vunnen genom upprepad användning) ersätta strikt efterlevnad av säkerhetsreglerna för den aktuella produkten. **FELSÅENDE ANVÄNDNING** eller underlåtenhet att följa säkerhetsreglerna i denna bruksanvisning kan orsaka allvarliga personskador.

Symboler

Följande visar symbolerna som används för verktyg.

	volt
	Växelström

-- /min
r /min

rotation per minut

FUNCTIONAL DESCRIPTION

INSTALLATIONEN GÖR SÅ HÄR:

29. Installera en speciell dammpåse för gipsskivor i din dammsugare enligt anvisningarna som medföljer dammsugare.

WARNING: Om du inte använder en dammpåse som är avsedd för gipsskivor ökar mängden luftburet damm. partiklar i arbetsområdet. Fortsatt och långvarig exponering för höga koncentrationer av luftburna damm kan påverka andningssystemets funktion.

30. Anslut dammsugslangen till gipsslipen. Öppna gipsslipens slangkoppling genom att vrida den stora muttern (A), bild 2, moturs ett par varv. Tryck in dammslangens svivelkoppling (B) bild 2, i gipsslipens koppling och förslut ordentligt. Vrid den stora muttern medurs för att dra åt kopplingen.

31. Montera de sex kardborrebanden för att förhindra att slipmaskinens sladd och dammsugslangen trasslar ihop sig. Dra ut sladden och dammsugslangen parallellt med varandra. Placera remmarna med ungefär 60 cm mellanrum, med början 60 cm från gipsslipen. Linda den långa änden av varje rem runt dammsugslangen och stäng. Linda sedan den korta änden av varje rem runt sladden och stäng. (se bild 3).

32. Anslut dammsugslangen till din dammsugare: Använd adaptern 38ram till 47rnnrn om det behövs, om din dammsugare kräver en speciell kontakt (något annat än standardkontaktarna på 38rnm till 47rnm) medföljer gipsslipen), kontakta din dammsugares leverantör för rätt adapter.

STARTA OCH STOPPA GIPSSLIPAREN

Se till att strömkretsens spänning är densamma som visas på specifikationsskylten på slipmaskinen, och att Slipmaskinens strömbrytare är AV. Anslut slipmaskinen till strömkretsen.

Gipsslipen är utrustad med en vippbrytare (A) Bild 4. Den övre änden av

brytarknappen är märkt AV, och den nedre änden av knappen är märkt PÅ. För att starta slipmaskinen: tryck ner den nedre (PÅ)-knappen änden av strömbrytaren. För att stoppa slipmaskinen, tryck på den övre (AV) änden av strömbrytaren.

HASTIGHETSREGLERING

Gipsslipen är utrustad med variabel hastighetskontroll. Hastigheten justeras genom att vrida på reglaget. Vred (B), bild 4. Kontrollvredet är numrerat från "1" till "5" där "1" är den lägsta hastigheten (ungefär 1000 varv/min) och "5" är den högsta hastigheten (ungefär 2000 varv/min).

Använd högre hastighetsinställningar för snabb materialavverkning. Använd lägre hastighet för att minska avverkningshastigheten. mer exakt kontroll

BORSTKJOL

En borstliknande kjol (B) Fig. 5 omger slipplattan. Denna kjol har två syften:

(1) Kjolen sträcker sig under ytan på slipplattan så att den kommer i kontakt med arbetsytan först. Detta placerar slipplattan huvudet parallellt med arbetsytan innan slipmedlet kommer i kontakt med arbetsstycket, vilket förhindrar att slipmedlet "urholka" arbetet.

(2) Kjolen hjälper också till att hålla kvar gipsdammet tills dammsugaren drar bort det.

WARNING: KOPPLA BORT SLIPMASKINEN FRÅN STRÖMKRETSEN.

För att byta ut kjol:

(1) Ta bort slipkudden (se (A) Bild 9).

(2) Placera den nya kjolen på höljet och montera de sex fästskruvarna (se (B) bild 9).

(3) Byt ut slipkudden.

SLIPNING AV GIPS

Gipsslipen har ett unikt, ledat sliphuvud: huvudet kan vridas i flera riktningar, vilket gör det möjligt slipplattan så att den anpassar sig till arbetsytan (se figurerna 6, 7 och 8). Detta gör det möjligt för operatören att slipa toppen, mitten och botten av en vägg- eller takfog utan att ändra: hans position.

29. Slå PÅ dammsugarens strömbrytare.

WARNING : Använd andningsskydd som är godkänt för "damm och dimma".

30. Vrid strömbrytaren för gipsslipmaskinen till ON.
31. Placera gipsslipen lätt mot arbetsytan (tryck tillräckligt för att justera sliphuvudet) med arbetsytan).

32. Applicera ytterligare tryck för att slipplattan ska fästa på arbetsytan: medan du rör slipmaskinen i en överlappande mönster för att jämna ut gipsmassan ner till en "fjäderkant". Tryck ENDAST tillräckligt för att slipplattan ska hållas platt mot arbetsstycket. För högt tryck kan orsaka oacceptabla virvelmärken och ojämnheter i arbetsytan.

Håll slipmaskinen i konstant rörelse medan slipplattan är i kontakt med arbetsytan. Använd en stadig, svepande rörelse. Att stoppa slipmaskinen (på arbetsstycket) eller att flytta slipmaskinen oregelbundet kan orsaka oacceptabla problem. virvelmärken och ojämnheter i arbetsytan.

OBS: Låt inte den roterande slipplattan komma i kontakt med vassa utskjutande delar. Kontakt med utskjutande delar föremål (spikar, skruvar, eldosor etc.) kan allvarligt skada slipplattan.

BYTE AV SLIPPUDD

VARNING : KOPPLA BORT SLIPMASKINEN FRÅN STRÖMKÄLLAN.

43. Fatta tag i slipplattan och slipmaskinens hölje (kläm fast plattan mot höljet) för att förhindra att plattan roterar.

44. Vrid beläggets fästmutter (A) Fig. 9 moturs och ta bort den.

45. Lyft bort den stora metallbrickan (B) Bild 9 och slipplattan (C) Bild 9.

OBS: När slipplattan (C) Fig. 9 lyfts av slipmaskinen: den slipande stödskivan (A) Fig. 10 är exponerad. Observera att även denna stödskiva är täckt med ett slipande material. Detta Slipande material används ENDAST för att förhindra "glidning" mellan stödskivan och skummet med slipplatta, den är INTE lämplig att använda som slipmedel. ANVÄND INTE SLIPMASKINEN UTAN EN KORREKT SLIPDISK MONTERAD (för att förhindra allvarliga skador på arbetsstycket).

46. Placera den nya slipplattan på stödskivan och se till att mitthålet i slipskivan är centrerad på navet (B) Fig. 10, på stödskivan.

47. Placera den stora metallbrickan (B) Bild 9 och fästmuttern (A) Bild 9 på slipmaskinen.

48. Vrid låsmuttern medurs för att dra åt den för hand (medan du håller i slipplattan; enligt beskrivningen i steg 1).



1



4

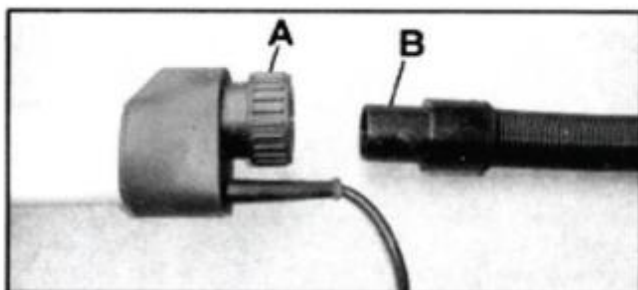

2

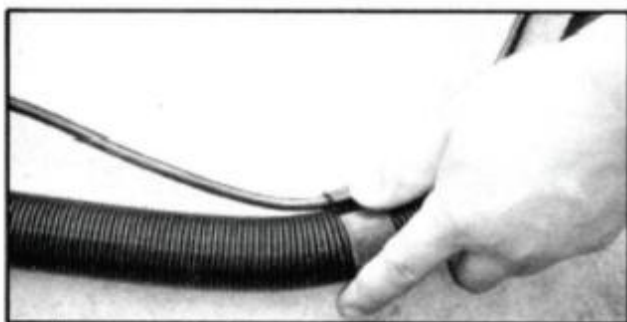

3



5



6



9



7



10



8

ASSEMBLY

(43) Ta ut maskinen ur förpackningen



(44) Lossa kroken för att placera den på utsidan av vikblockets fogyta.

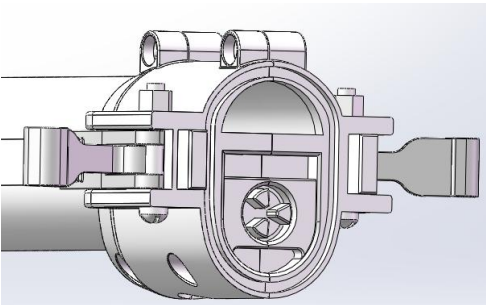

(45) Observera om skårorna på drivaxlarna på de främre och bakre vikblocken kan gripa in i varandra. Om de inte griper in, rotera sandbordet för att rotera drivaxeln på det främre vikblocket till en lämplig vinkel.

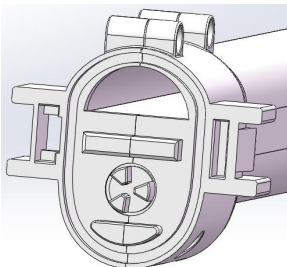

(46) Montera de främre och bakre vikblocken. Obs: De konvexa ribborna och

spåren på plastdelarna ska monteras på motsvarande sätt, och de främre och bakre drivaxlarna ska gripa in i varandra.

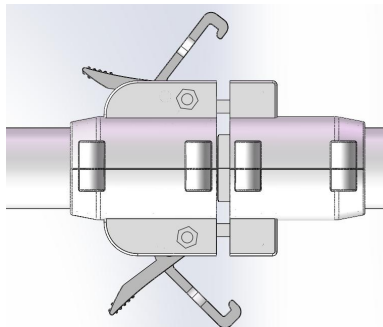

(47) Vrid nyckeln och för in kroken i det främre vikblocket



(48) Sätt i hankontakten på lampans platta kabel i honkontaktens uttag. När kontakten är ordentligt isatt, dra åt muttern för att förhindra att kontakten lossnar eller faller av.



OPERATION

(15) Fäst sandpapperet i mitten av sandbrickan och fäst sandbrickans enhet på väggen som behöver slipas. Slå på motorströmbrytaren, starta maskinen och applicera en kraft vinkelrätt mot väggen på sandbrickan genom ett aluminiumrör för att fästa sandpapperet ordentligt på väggen. När vidhäftningen är lyckad (motorljudet blir lågt och det finns en känsla av hinder när du flyttar sandbrickan) kan du flytta sandbrickan för att slipa väggen.

(16) Bruksanvisning för sandtrågets justeringsmekanism: Håll plastskruven 1 och plastmuttern 2 med båda händerna. Håll ena handen stilla och vrid den andra handen moturs för att lossa skivans teleskopplatta 3. Den justerbara stödrämsans position kan flyttas för att justera vinkeln mellan sandtrågets yta och det hållande aluminiumröret. När justeringen är klar, håll plastskruven 1 och plastmuttern 2 med båda händerna igen. Håll ena handen stilla och vrid den andra handen medurs för att låsa skivans teleskopplatta.

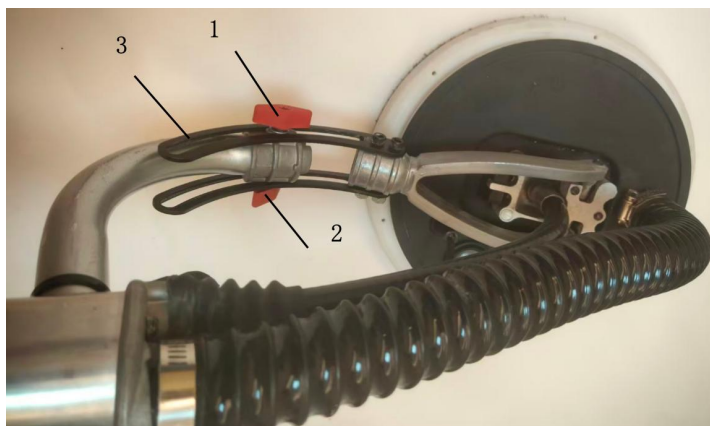

(24) Instruktioner för hur man använder justeringsmekanismen för sandbordets position: När operatören slipar väggen i olika positioner bör de justera den relativa vinkeln mellan sandbordet och det hållande aluminiumröret på lämpligt sätt genom justeringsmekanismen för sandbordets position (till exempel justera till vinkeln som visas i figur 1 vid slipning av sidan och justera till vinkeln som visas i figur 2 vid slipning av taket), så att sandbordets yta är parallell med väggen som ska slipas. Denna operation har följande fördelar: den sparar operatörens fysiska styrka; Största slipningsytan; Slipa väggytan så att den blir slät och borsten bör

vara tätt fäst vid väggen för att minska dammläckage.



(25) Beskrivning av avståndsjusteringsmetoden mellan sandpappersytan och borstytan: Sätt in sexkantsnyckeln i sexkantshålet på utgående axel. Fäst sexkantsnyckeln med ena handen och håll sandbrickan med den andra handen för att rotera den moturs. Ta bort sandbrickan (som visas i figur 3), placera eller ta ut packningen på utgående axel (som visas i figur 4), vilket kan minska eller öka avståndet mellan sandpappersytan och borstytan. Efter justering, skruva fast sandbrickan medurs i utgående axel.

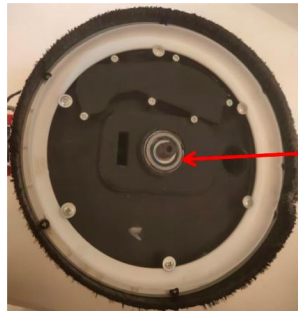

(26) Beskrivning av avståndsjusteringen mellan sandpapperssyta 1 och borstyta 2: Vid normal slipning är det nödvändigt att se till att sandpappersytan är cirka 1 mm lägre än borstytan. Detta kan säkerställa att borsten fäster tätt mot väggen och förhindra att damm som produceras under slipningen läcker ut. Men om sandpapperet vidtar ett bra fäste mot taket och väggen, kommer borsten att sjunka

något på grund av maskinens egen vikt, vilket gör att borsten inte kan blockera slipdammet och resulterar i dammläckage. I en sådan situation bör operatören ta bort packningen från utgående axel för att öka avståndet mellan sandpappersytan och borstytan, så att borsten kan fästa tätt mot väggen och förhindra dammläckage.



SPECIFICATIONS

Modellnr.	DMJ-700A-1FT
Driva	1010 W
Ingen lasthastighet	10: 00–23 :00 varv/min
Slipplattans diameter	215 mm
Sandpappersdiameter	225 mm
Vikt	7,24 kg (inklusive alla tillbehör)

EXPLODED VIEW

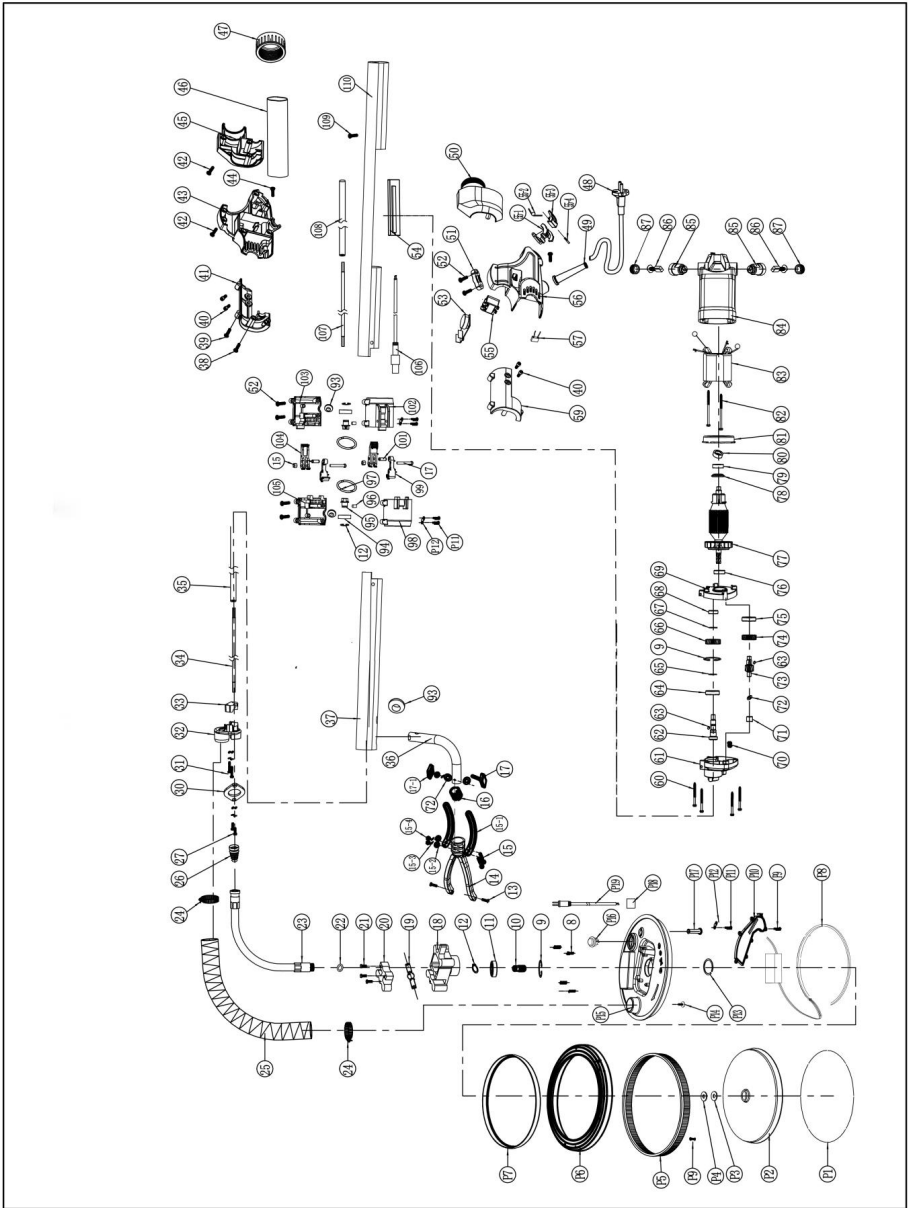

Serieniu	Namn och	Antal	Serieniu	Namn och	Antal	Serieniu	Namn och	Antal
----------	----------	-------	----------	----------	-------	----------	----------	-------

mmer	specifikation		mmer	specifikation		mmer	specifikation	
P1	Sandpapper	1 upps ättnin g	25	Dammsugningsr ör	1	65	Axellåsning ϕ 15	1
P2	Självhäftande skiva ϕ 210	1	26	Dammskydd	1	66	Stor växel	1
P3	Ulldyna	1	27	Tredelad skruv M4x12	2	67	Axellåsning ϕ 10	1
P4	Distans	1	30	Slangtryckplatta	1	68	Kullager 698ZZ	1
P5	Borstlist	1	31	Tredelad skruv M4x45	2	69	Mellanskydd	1
P6	Skiva	1	32	Främre ändskydd	1	70	Oljelagringsblock	2
P7	Kondensorlins	1	33	Inre tryckblock	1	71	Nållager HK0810	1
P8	Ljusremsa	1	34	Flexibel axel 1	1	72	Plattbricka, ϕ 8 tjocklek 1	3
P9	Självgängande skruv ST4*12	13	35	Vitt rör 1	1	73	Mellanaxel	1
P10	Dammtät platta	1	36	Böj ϕ 25 tjocklek 1,2	1	74	Första stegets utrustning	1
P11	Självgängande skruv ST4*8	6	37	Stort aluminiumrör 1	1	75	Lager 608ZZ	1
P12	Tryckplatta (järn)	3	38	Självgängande skruv ST4X20	1	76	Kullager 6000 2RS	1
P13	Låsring ϕ 35	1	39	Självgängande skruv ST4X16	3	77	Rotor	1
P14	Självgängande flänsskruv ST4*10	6	40	Insexskruv med insexhuvud M5X12	4	78	Isolerande ark	1
P15	Chassi	1	41	Höger framklämma	1	79	Lager 608 2RS	1
P16	Vippströmbrytare	1	42	Självgängande	9	80	608 lagerhylsa	1

				skruv ST4X18				
P17	Liten slida	1	43	Höger höljesskydd	1	81	Vindskyddsring	1
P18	Han- och honkontaktkabel hylsa för ljusremsa	1	44	Självgående skruv ST4X25	2	82	Självgående skruv ST4X65	2
P19	Tvåledarkabel med kontakt	1	45	Höger bakre ändskydd	1	83	Stator	1
8	Returfjäder	4	46	Mjukt läderfodral	1	84	hölje	1
9	Hållåsring ϕ 28	2	47	Plastmutter	1	85	Borsthållarens lock	2
10	Slipskivans utgående axel	1	48	Kabel och kontakt	1	86	Kolborste	2
11	Lager 6001 2RS	1	49	Kabelmantel	1	87	Borstehållare	2
12	Axellåsning ϕ 12	4	50	Vänster bakre ändskydd	1	93	Spolskydd	3
13	Kryssförsänkt pansarskruv M4x14	2	51	Tryckplatta	2	94	Lager 6001 ZZ	4
14	Stödrum	1	52	Självgående skruv ST4X14	10	95	Växellådans axel	2
15	Insexskruv M6x45	2	53	Hastighetsregulat or	1	96	Gummipelare	2
15-1	Skivexpansionsp latta ϕ 8,5x21x154	2	54	Kabelskyddsplatt a	1	97	O-ring ϕ 56* ϕ 3.1	2
15-2	Liten platt bricka, ϕ 6X ϕ 13	3	55	Växla	1	98	Främre fällbara block - vänster	1
15-3	Fjäderbricka, ϕ 6	3	55-1	Tryckknapp för brytare	1	99	Krok	2
15-4	Självlåsande mutter M6	2	55-2	Brytare torsionsfjäder	1	100	Tvådelad skruv M5*35	2

16	Ändskydd i aluminiumrör	1	55-3	Växelbas	1	101	Elastisk cylindrisk stift Ø5*15	2
17	Plastskruv M6X50	1	55-4	Cylindrisk stift	1	102	Bakre fällbara block - vänster	1
17-1	Plastmutter M6	1	56	Vänster höljesskydd	1	103	Bakre fällbara block - höger	1
18	Lagersäte	1	57	Tvåpolig kondensator	1	104	Rycka	2
19	Kulledsstång på lagersäte	1	59	Vänster främre klämma	1	105	Främre fällbara block - höger	1
20	Kulhuvudtryckblock	1	60	Självgående skruv ST4X45	4	106	Tvåledarkabel med honkontakt 20,75 mm ² 0,62 m	1
21	Kryssförsänkt pansarskruv M4x20	3	61	Huvudhölje	1	107	Flexibel axel 2 249MM	1
22	O-ring för flexibel axelhylsa 2,75X15	1	62	Utgående axel	1	108	Vitt rör 2 220MM	1
23	Flexibel axelhylsa	1	63	Platt nyckel 4X4X6	2	109	Tredelad skruv M4*6	1
24	Klämma ϕ 25-38	2	64	Lager 6902 2RS	1	111	Stort aluminiumrör 2	1

Tillverkare: Shanghaimuxinmuyeyouxiangongsi

Adress: Shuangchenglu 803nong11hao1602A-1609shi, baoshanqu,
Shanghai 200 000 kanadensiska republiken.

Importerad till Australien: SIHAO PTY LTD. 1 ROKEVA STREETEASTWOOD
NSW 2122 Australien

Importerad till USA: Sanven Technology Ltd. Suite 250, 9166 Anaheim
Plats, Rancho Cucamonga, Kalifornien 91730

UK	REP
-----------	------------

YH CONSULTING LIMITED. C/O YH Consulting
Limited Office 147, Centurion House, London
Road, Staines-upon-Thames, Surrey, TW18 4AX

EC	REP
-----------	------------

E-CrossStu GmbH
Mainzer Landstr.69,
60329 Frankfurt am Main.

